AKMENĖS RAJONO SAVIVALDYBĖS TARYBA
SPRENDIMAS

DĖL VIEŠOSIOS ĮSTAIGOS NAUJOSIOS AKMENĖS LIGONINĖS-SVEIKATOS CENTRO 2024 METŲ ATASKAITŲ RINKINIO PATVIRTINIMO

2025 m. balandžio 24 d. Nr. T-91
Naujoji Akmenė

Vadovaudamasi Lietuvos Respublikos vietos savivaldos įstatymo 15 straipsnio 3 dalies 3 punktu, Lietuvos Respublikos sveikatos priežiūros įstaigų įstatymo 28 straipsnio 3 punktu, Lietuvos Respublikos viešųjų įstaigų įstatymo 12 straipsnio 1 dalies 6 punktu, 8 ir 12 dalimis, 22 straipsnio 1 dalimi, Lietuvos Respublikos viešojo sektoriaus atskaitomybės įstatymo 6 straipsnio 1 dalimi, 17 straipsnio 10 dalimi, Viešojo sektoriaus subjekto metinės veiklos ataskaitos ir viešojo sektoriaus subjektų grupės metinės veiklos ataskaitos rengimo tvarkos aprašo, patvirtinto Lietuvos Respublikos Vyriausybės 2019 m. vasario 13 d. nutarimu Nr. 135 „Dėl Viešojo sektoriaus subjekto metinės veiklos ataskaitos ir viešojo sektoriaus subjektų grupės metinės veiklos ataskaitos rengimo tvarkos aprašo patvirtinimo“, 4 ir 12 punktais, Akmenės rajono savivaldybės tarybos veiklos reglamento, patvirtinto Akmenės rajono savivaldybės tarybos 2023 m. kovo 13 d. sprendimu Nr. T-22 „Dėl Akmenės rajono savivaldybės tarybos veiklos reglamento patvirtinimo“, 9.2.3 papunkčiu ir 169 punktu, remdamasi viešosios įstaigos viešosios įstaigos Naujosios Akmenės ligoninės-sveikatos centro įstatais, patvirtintais Akmenės rajono savivaldybės mero 2024 m. spalio 1 d. potvarkiu Nr. M-368 „Dėl viešosios įstaigos Naujosios Akmenės ligoninės-sveikatos centro įstatų patvirtinimo“, 21.3 papunkčiu, 125 ir 132 punktais, atsižvelgdama į VšĮ Naujosios Akmenės ligoninės-sveikatos centro stebėtojų tarybos 2025 m. kovo 17 d. protokolą Nr. V1-2 (1.7) ir UAB „Apskaitos ir mokesčių konsultacijos“ 2025 m. kovo 14 d. 2024 m. finansinio ataskaitų rinkinio nepriklausomo auditoriaus išvadą, Akmenės rajono savivaldybės taryba n u s p r e n d ž i a patvirtinti pridedamą viešosios įstaigos Naujosios Akmenės ligoninės-sveikatos centro 2024 m. ataskaitų rinkinį, kurį sudaro:

1. Viešosios įstaigos Naujosios Akmenės ligoninės-sveikatos centro 2024 metų veiklos ataskaita (pridedama).
2. Viešosios įstaigos Naujosios Akmenės ligoninės-sveikatos centro 2024 metų finansinių ataskaitų rinkinys (pridedama).

Šis sprendimas gali būti skundžiamas Lietuvos administracinių ginčų komisijos Šiaulių apygardos skyriui arba Regionų apygardos administracinio teismo Šiaulių rūmams Lietuvos Respublikos administracinių bylų teisenos įstatymo nustatyta tvarka.

Savivaldybės meras Vitalijus Mitrofanovas

PATVIRTINTA
Akmenės rajono savivaldybės tarybos
2025 m. balandžio 24 d. sprendimu Nr. T-91

Viešoji įstaiga Naujosios Akmenės ligoninė-sveikatos centras, 153083122, Respublikos g. 32, Naujosios Akmenės m., Akmenės r. sav.

2024 M. GRUODŽIO 31 D. pasibaigusių metų FINANSINIŲ ATASKAITŲ RINKINYS

(Visos sumos eurais, jei nenurodyta kitaip)

Patvirtinta
ID: -2147359317
D/L.: 2025-02-28 08:21:37

FINANSINĖS BŪKLĖS ATASKAITA
PAGAL 2024 M. GRUODŽIO 31 D. DUOMENIS

2025-02-26 Nr. _____
(data)

Pateikimo valiuta ir tikslumas: eurais

Eil. Nr.	Straipsniai	Pastabos Nr.	Paskutinė ataskaitinio laikotarpio diena	Paskutinė praėjusio ataskaitinio laikotarpio diena
1	2	3	4	5
A	**ILGALAIKIS TURTAS**		**3.878.373,05**	**3.779.845,79**
I	Nematerialusis turtas	P03	63.396,14	49.726,62
I.1	Plėtros darbai			
I.2	Programinė įranga ir jos licencijos		63.396,14	49.726,62
I.3	Kitas nematerialusis turtas			
I.4	Nebaigti projektai ir išankstiniai mokėjimai			
I.5	Prestižas			
II	Ilgalaikis materialusis turtas	P04	3.814.976,91	3.730.119,17
II.1	Žemė			
II.2	Pastatai		2.951.253,38	3.027.500,91
II.3	Infrastruktūros statiniai			
II.4	Kiti statiniai		1.200,00	1.200,00
II.5	Mašinos ir įrenginiai		749.168,45	597.719,36
II.6	Transporto priemonės		9.804,67	18.852,19
II.7	Baldai, biuro įranga ir kitas ilgalaikis materialusis turtas		97.418,41	81.485,61
II.8	Kultūros ir kitos vertybės			
II.9	Nebaigta statyba ir išankstiniai mokėjimai		6.132,00	3.361,10
III	Ilgalaikis finansinis turtas			
IV	Mineraliniai ištekliai			
V	Kitas ilgalaikis turtas			
B	**BIOLOGINIS TURTAS**			
C	**TRUMPALAIKIS TURTAS**		**1.621.034,46**	**1.110.978,65**
I	Atsargos	P08	51.216,73	60.694,81
I.1	Strateginės ir neliečiamosios atsargos			
I.2	Medžiagos, žaliavos ir ūkinis inventorius		51.216,73	60.694,81
I.3	Nebaigta gaminti produkcija ir nebaigtos vykdyti sutartys			
I.4	Pagaminta produkcija, atsargos, skirtos parduoti (perduoti)		0,00	0,00
I.5	Ilgalaikis materialusis ir biologinis turtas, skirtas parduoti			
II	Išankstiniai apmokėjimai	P09	304,97	5.938,98
III	Per vienus metus gautinos sumos	P10	615.189,76	465.095,10
III.1	Gautinos trumpalaikės finansinės sumos			
III.2	Gautini mokesčiai ir socialinės įmokos			894,08
III.3	Gautinos finansavimo sumos		248,68	27.428,57
III.4	Gautinos sumos už turto naudojimą, parduotas prekes, turtą, paslaugas	P10	608.279,69	433.595,38
III.5	Sukauptos gautinos sumos			3.133,53
III.6	Kitos gautinos sumos		6.661,39	43,54
IV	Trumpalaikės investicijos			
V	Pinigai ir pinigų ekvivalentai	P11	954.323,00	579.249,76
	IŠ VISO TURTO:		5.499.407,51	4.890.824,44

(tęsinys kitame puslapyje)

Viešoji įstaiga Naujosios Akmenės ligoninė-sveikatos centras, 153083122, Respublikos g. 32, Naujosios Akmenės m., Akmenės r. sav.

2024 M. GRUODŽIO 31 D. pasibaigusių metų FINANSINIŲ ATASKAITŲ RINKINYS

(Visos sumos eurais, jei nenurodyta kitaip)

FINANSINĖS BŪKLĖS ATASKAITA
PAGAL 2024 M. GRUODŽIO 31 D. DUOMENIS (tęsinys)

Eil. Nr.	Straipsniai	Pastabos Nr.	Paskutinė ataskaitinio laikotarpio diena	Paskutinė praėjusio ataskaitinio laikotarpio diena
1	2	3	4	5
D	**FINANSAVIMO SUMOS**	**P12**	**3.238.855,01**	**3.211.843,96**
I	Iš valstybės biudžeto		2.359.671,98	2.436.650,36
II	Iš savivaldybės biudžeto		757.588,09	609.093,13
III	Iš Europos Sąjungos, užsienio valstybių ir tarptautinių organizacijų		114.665,05	146.404,17
IV	Iš kitų šaltinių		6.929,89	19.696,30
E	**ĮSIPAREIGOJIMAI**		**594.091,69**	**512.468,38**
I	Ilgalaikiai įsipareigojimai		162.820,53	137.377,53
I.1	Ilgalaikiai finansiniai įsipareigojimai			
I.2	Ilgalaikiai atidėjiniai	P15	162.820,53	137.377,53
I.3	Kiti ilgalaikiai įsipareigojimai			
II	Trumpalaikiai įsipareigojimai		431.271,16	375.090,85
II.1	Ilgalaikių atidėjinių einamųjų metų dalis ir trumpalaikiai atidėjiniai			
II.2	Ilgalaikių įsipareigojimų einamųjų metų dalis			
II.3	Trumpalaikiai finansiniai įsipareigojimai			
II.4	Mokėtinos subsidijos, dotacijos ir finansavimo sumos			
II.5	Mokėtinos sumos į Europos Sąjungos biudžetą			27.428,57
II.6	Mokėtinos sumos į biudžetus ir fondus			27.428,57
II.6.1	Grąžintinos finansavimo sumos			
II.6.2	Kitos mokėtinos sumos biudžetui			
II.7	Mokėtinos socialinės išmokos			
II.8	Grąžintini mokesčiai, įmokos ir jų permokos	P17	52.738,30	60.199,34
II.9	Tiekėjams mokėtinos sumos		3.816,98	100,00
II.10	Su darbo santykiais susiję įsipareigojimai	P17	374.715,88	287.262,94
II.11	Sukauptos mokėtinos sumos			100,00
II.12	Kiti trumpalaikiai įsipareigojimai			
F	**GRYNASIS TURTAS**	**P18**	**1.666.460,81**	**1.166.512,10**
I	Dalininkų kapitalas		464.962,18	464.962,18
II	Rezervai			
II.1	Tikrosios vertės rezervas			
II.2	Kiti rezervai			
III	Nuosavybės metodo įtaka		1.201.498,63	701.549,92
IV	Sukauptas perviršis ar deficitas		499.948,71	-137.988,24
IV.1	Einamųjų metų perviršis ar deficitas		701.549,92	839.538,16
IV.2	Ankstesnių metų perviršis ar deficitas			
G	**MAŽUMOS DALIS**			
	IŠ VISO FINANSAVIMO SUMŲ, ĮSIPAREIGOJIMŲ, GRYNOJO TURTO IR MAŽUMOS DALIES:		5.499.407,51	4.890.824,44

Direktorius
Vaidas Smalinskas
(viešojo sektoriaus subjekto vadovo arba jo įgaliotos administracijos vadovo pareigų pavadinimas) (parašas) (vardas ir pavardė)

Vyriausioji finansininkė
Rima Mikulevič
(ataskaitą parengusio asmens pareigų pavadinimas) (parašas) (vardas ir pavardė)

Viešoji įstaiga Naujosios Akmenės ligoninė-sveikatos centras, 153083122, Respublikos g. 32, Naujosios Akmenės m., Akmenės r. sav.

2024 M. GRUODŽIO 31 D. pasibaigusių metų FINANSINIŲ ATASKAITŲ RINKINYS

(Visos sumos eurais, jei nenurodyta kitaip)

Patvirtinta
ID: -2147359317
D/L: 2025-02-28 08:21:37

VEIKLOS REZULTATŲ ATASKAITA
PAGAL 2024 M. GRUODŽIO 31 D. DUOMENIS

2025-02-26 Nr. _____
(data)

Pateikimo valiuta ir tikslumas: eurais

Eil. Nr.	Straipsniai	Pastabos Nr.	Ataskaitinis laikotarpis	Praėjęs ataskaitinis laikotarpis
1	2	3	4	5
A	**PAGRINDINĖS VEIKLOS PAJAMOS**		**6.427.092,71**	**4.376.325,35**
I	FINANSAVIMO PAJAMOS		181.351,76	47.342,93
I.1	Iš valstybės biudžeto		77.037,99	34.653,51
I.2	Iš savivaldybių biudžetų		30.471,52	-15.651,69
I.3	Iš ES, užsienio valstybių ir tarptautinių organizacijų lėšų		32.520,80	19.317,86
I.4	Iš kitų finansavimo šaltinių		41.321,45	9.023,25
II	MOKESČIŲ IR SOCIALINIŲ ĮMOKŲ PAJAMOS			
III	PAGRINDINĖS VEIKLOS KITOS PAJAMOS		6.245.740,95	4.328.982,42
III.1	Pagrindinės veiklos kitos pajamos	P21	6.245.740,95	4.328.982,42
III.2	Pervestinų į biudžetą pagrindinės veiklos kitų pajamų suma			
B	**PAGRINDINĖS VEIKLOS SĄNAUDOS**	**P02**	**-5.920.777,28**	**-4.203.565,51**
I	DARBO UŽMOKESČIO IR SOCIALINIO DRAUDIMO	P22	-4.526.816,17	-3.154.331,33
II	NUSIDĖVĖJIMO IR AMORTIZACIJOS		-311.749,14	-204.889,27
III	KOMUNALINIŲ PASLAUGŲ IR RYŠIŲ		-125.949,53	-100.590,99
IV	KOMANDIRUOČIŲ		-1.036,72	
V	TRANSPORTO		-34.245,09	-24.463,80
VI	KVALIFIKACIJOS KĖLIMO		-9.407,70	-2.863,70
VII	PAPRASTOJO REMONTO IR EKSPLOATAVIMO		-130.764,12	-23.816,75
VIII	NUVERTĖJIMO IR NURAŠYTŲ SUMŲ		-142,22	
IX	SUNAUDOTŲ IR PARDUOTŲ ATSARGŲ SAVIKAINA		-255.435,59	-124.576,80
X	SOCIALINIŲ IŠMOKŲ		-2.465,00	-147,00
XI	NUOMOS		-22.860,36	-20.246,90
XII	FINANSAVIMO			
XIII	KITŲ PASLAUGŲ		-496.105,64	-547.638,97
XIV	KITOS		-3.800,00	
C	**PAGRINDINĖS VEIKLOS PERVIRŠIS AR DEFICITAS**		**506.315,43**	**172.759,84**
D	**KITOS VEIKLOS REZULTATAS**		**-6.942,54**	**3.796,80**
I	KITOS VEIKLOS PAJAMOS	P21	4.794,24	4.794,24
II	PERVESTINOS Į BIUDŽETĄ KITOS VEIKLOS PAJAMOS		-106,00	
III	KITOS VEIKLOS SĄNAUDOS		-11.630,78	-997,44
E	**FINANSINĖS IR INVESTICINĖS VEIKLOS REZULTATAS**	**P23**	**575,82**	**-1.170,87**
F	**APSKAITOS POLITIKOS KEITIMO IR ESMINIŲ APSKAITOS KLAIDŲ TAISYMO ĮTAKA**			
G	**PELNO MOKESTIS**			
H	**GRYNASIS PERVIRŠIS AR DEFICITAS PRIEŠ NUOSAVYBĖS METODO ĮTAKĄ**		**499.948,71**	**175.385,77**
I	**NUOSAVYBĖS METODO ĮTAKA**			
J	**GRYNASIS PERVIRŠIS AR DEFICITAS**		499.948,71	175.385,77
I	TENKANTIS KONTROLIUOJANČIAJAM SUBJEKTUI			
II	TENKANTIS MAŽUMOS DALIAI			

Direktorius
Vaidas Smalinskas
(viešojo sektoriaus subjekto vadovas arba jo įgaliotas administracijos vadovas) (parašas) (vardas ir pavardė)

Vyriausioji finansininkė
Rima Mikulevič
(vyriausiasis buhalteris (buhalteris)) (parašas) (vardas ir pavardė)

Viešoji įstaiga Naujosios Akmenės ligoninė-sveikatos centras, 153083122, Respublikos g. 32, Naujosios Akmenės m., Akmenės r. sav.

2024 M. GRUODŽIO 31 D. pasibaigusių metų FINANSINIŲ ATASKAITŲ RINKINYS
(Visos sumos eurais, jei nenurodyta kitaip)

Patvirtinta
ID: -2147359317
D/L: 2025-02-28 08:21:37

GRYNOJO TURTO POKYČIŲ ATASKAITA
PAGAL 2024 M. GRUODŽIO 31 D. DUOMENIS
2025-02-26 Nr. ____
(data)

Pateikimo valiuta ir tikslumas: eurais

Eil. Nr.	Straipsniai	Pastabos Nr.	Tenka kontroliuojančiajam subjektui					Iš viso	Mažumos dalis
			Dalininkų kapitalas	Tikrosios vertės rezervas	Kiti rezervai	Nuosavybės metodo įtaka	Sukauptas perviršis ar deficitas prieš nuosavybės metodo įtaką		
1	2	3	4	5	6	7	8	9	10
1	Likutis užpraėjusio laikotarpio paskutinę dieną		202.816,22				839.538,16	1.042.354,38	
2	Perimto ilgalaikio turto iš kito viešojo sektoriaus subjekto įtaka		X		X				
3	Perduoto arba parduoto ilgalaikio turto kitam subjektui įtaka		X		X				
4	Kitos rezervų padidėjimo (sumažėjimo) sumos		X	X		X			
5	Kiti sudaryti rezervai		X	X		X			
6	Kiti panaikinti rezervai			X	X		175.385,77	175.385,77	
7	Dalininkų (nuosavo) kapitalo padidėjimo (sumažėjimo) sumos		X	X	X		-313.374,01	-51.228,05	
8	Ataskaitinio laikotarpio grynasis perviršis ar deficitas		262.145,96				701.549,92	1.166.512,10	
9	Kiti pokyčiai		464.962,18						
10	Likutis praėjusio laikotarpio paskutinę dieną		X		X				
11	Perimto ilgalaikio turto iš kito viešojo sektoriaus subjekto įtaka		X			X			
12	Perduoto arba parduoto ilgalaikio turto kitam subjektui įtaka		X			X			
13	Kitos rezervų padidėjimo (sumažėjimo) sumos		X	X		X			
14	Kiti sudaryti rezervai		X	X					
15	Kiti panaikinti rezervai			X	X		499.948,71	499.948,71	
16	Dalininkų (nuosavo) kapitalo padidėjimo (sumažėjimo) sumos		X	X	X				
17	Ataskaitinio laikotarpio grynasis perviršis ar deficitas						1.201.498,63	1.666.460,81	
18	Kiti pokyčiai		464.962,18						
19	Likutis ataskaitinio laikotarpio paskutinę dieną								

X pažymėti ataskaitos laukai nepildomi.

Direktorius
Valdas Smalinskas
(teisės aktus įstaigoje ar pasirašytinosiems asmenims pavadinimas)

(parašas)

(vardas ir pavardė)

Vyriausioji finansininkė
Rima Mikulevič
(vyriausiasis buhalteris (buhalteris), jeigu privaloma pagal teisės aktus)

(parašas)

(vardas ir pavardė)

Viešoji įstaiga Naujosios Akmenės ligoninė-sveikatos centras, 153083122, Respublikos g. 32, Naujosios Akmenės m., Akmenės r. sav.

2024 M. GRUODŽIO 31 D. pasibaigusių metų FINANSINIŲ ATASKAITŲ RINKINYS
(Visos sumos eurais, jei nenurodyta kitaip)

Patvirtinta
ID: -2147359317
D/L: 2025-02-28 08:21:37

PINIGŲ SRAUTŲ ATASKAITA
PAGAL 2024 M. GRUODŽIO 31 D. DUOMENIS

2025-02-26 Nr. _____
(data)

Pateikimo valiuta ir tikslumas: *eurais*

Eil. Nr.	Straipsniai	Pastabos Nr.	Ataskaitinis laikotarpis			Praėjęs ataskaitinis laikotarpis		
			Tiesioginiai pinigų srautai	Netiesioginiai pinigų srautai	Iš viso	Tiesioginiai pinigų srautai	Netiesioginiai pinigų srautai	Iš viso
1	2	3	4	5	6	7	8	9
A	**PAGRINDINĖS VEIKLOS PINIGŲ SRAUTAI**		**612.178,68**	**0,00**	**612.178,68**	**261.543,98**	**0,00**	**261.543,98**
I	Įplaukos		6.321.256,04	0,00	6.321.256,04	4.356.031,64	0,00	4.356.031,64
I.1	Finansavimo sumos kitoms išlaidoms ir atsargoms:		3.509,81	0,00	3.509,81	899,13	0,00	899,13
I.1.1	Iš valstybės biudžeto		47,41	0,00	47,41			
I.1.2	Iš savivaldybės biudžeto		2.501,25	0,00	2.501,25			
I.1.3	Iš ES, užsienio valstybių ir tarptautinių organizacijų lėšų		537,29	0,00	537,29	899,13	0,00	899,13
I.1.4	Iš kitų šaltinių		423,86	0,00	423,86			
I.2	Iš mokesčių							
I.3	Iš socialinių įmokų		6.286.514,92	0,00	6.286.514,92	4.355.132,51	0,00	4.355.132,51
I.4	Už suteiktas paslaugas iš pirkėjų							
I.5	Už suteiktas paslaugas iš biudžeto							
I.6	Gautos palūkanos		31.231,31	0,00	31.231,31			
I.7	Kitos įplaukos		-206.508,14	0,00	-206.508,14			
II	Pervestos lėšos							
II.1	Į valstybės biudžetą		-27.534,57	0,00	-27.534,57			
II.2	Į savivaldybių biudžetus							
II.3	ES, užsienio valstybėms ir tarptautinėms organizacijoms							
II.4	Į kitas išteklių fondus		-178.788,07	0,00	-178.788,07			
II.5	Viešojo sektoriaus subjektams		-185,50	0,00	-185,50			
II.6	Kitiems subjektams	P02	-5.502.569,22	0,00	-5.502.569,22	-4.094.487,66	0,00	-4.094.487,66
III	Išmokos		-4.412.998,78	0,00	-4.412.998,78	-3.171.422,52	0,00	-3.171.422,52
III.1	Darbo užmokesčio ir socialinio draudimo		-153.973,41	0,00	-153.973,41	-138.658,87	0,00	-138.658,87
III.2	Komunalinių paslaugų ir ryšių		-448,72	0,00	-448,72			
III.3	Komandiruočių		-37.007,40	0,00	-37.007,40	-26.629,36	0,00	-26.629,36
III.4	Transporto		-9.407,70	0,00	-9.407,70	-10.066,60	0,00	-10.066,60
III.5	Kvalifikacijos kėlimo		-126.818,19	0,00	-126.818,19	-18.902,89	0,00	-18.902,89
III.6	Paprastojo remonto ir eksploatavimo		-230.489,53	0,00	-230.489,53	-188.096,90	0,00	-188.096,90
III.7	Atsargų įsigijimo		-2.465,00	0,00	-2.465,00	-147,00	0,00	-147,00
III.8	Socialinių išmokų		-23.760,60	0,00	-23.760,60	-20.246,90	0,00	-20.246,90
III.9	Nuomos		-493.618,04	0,00	-493.618,04	-517.926,64	0,00	-517.926,64
III.10	Kitų paslaugų įsigijimo					-1.268,33	0,00	-1.268,33
III.11	Sumokėtos palūkanos		-11.581,85	0,00	-11.581,85	-1.121,65	0,00	-1.121,65
III.12	Kitos išmokos							

(tęsinys kitame puslapyje)

Viešoji įstaiga Naujosios Akmenės ligoninė-sveikatos centras, 153083122, Respublikos g. 32, Naujosios Akmenės m., Akmenės r. sav.

2024 M. GRUODŽIO 31 D. pasibaigusių metų FINANSINIŲ ATASKAITŲ RINKINYS

(Visos sumos eurais, jei nenurodyta kitaip)

PINIGŲ SRAUTŲ ATASKAITA
PAGAL 2024 M. GRUODŽIO 31 D. DUOMENIS (tesinys)

Eil. Nr.	Straipsniai	Pastabos Nr.	Ataskaitinis laikotarpis			Praėjęs ataskaitinis laikotarpis		
			Tiesioginiai pinigų srautai	Netiesioginiai pinigų srautai	Iš viso	Tiesioginiai pinigų srautai	Netiesioginiai pinigų srautai	Iš viso
1	2	3	4	5	6	7	8	9
B	**INVESTICINĖS VEIKLOS PINIGŲ SRAUTAI**		**-415.994,32**	**0,00**	**-415.994,32**	**-291.301,84**	**0,00**	**-291.301,84**
I	Ilgalaikio turto (išskyrus finansinį) ir biologinio turto įsigijimas		-415.994,32	0,00	-415.994,32	-291.301,84	0,00	-291.301,84
II	Ilgalaikio turto (išskyrus finansinį) ir biologinio turto perleidimas							
III	Ilgalaikio finansinio turto įsigijimas							
IV	Ilgalaikio finansinio turto perleidimas							
V	Terminuotųjų indėlių (padidėjimas) sumažėjimas							
VI	Gauti dividendai							
VII	Kiti investicinės veiklos pinigų srautai							
C	**FINANSINĖS VEIKLOS PINIGŲ SRAUTAI**		**178.888,88**	**0,00**	**178.888,88**	**-4.170,26**	**0,00**	**-4.170,26**
I	Įplaukos iš gautų paskolų							
II	Gautų paskolų gražinimas							
III	Finansinės nuomos (lizingo) įsipareigojimų apmokėjimas					-4.170,26	0,00	-4.170,26
IV	Gautos finansavimo sumos ilgalaikiam ir biologiniam turtui įsigyti		178.888,88	0,00	178.888,88			
IV.1	Iš valstybės biudžeto		178.888,88	0,00	178.888,88			
IV.2	Iš savivaldybės biudžeto							
IV.3	Iš ES, užsienio valstybių ir tarptautinių organizacijų							
IV.4	Iš kitų šaltinių							
V	Grąžintos ir perduotos finansavimo sumos ilgalaikiam ir biologiniam turtui įsigyti							
VI	Gauti dalininko įnašai							
VII	Kiti finansinės veiklos pinigų srautai							
D	**VALIUTOS KURSŲ PASIKEITIMO ĮTAKA PINIGŲ IR PINIGŲ EKVIVALENTŲ LIKUČIUI**		**375.073,24**	**0,00**	**375.073,24**	**-33.928,12**	**0,00**	**-33.928,12**
I	**Pinigų ir pinigų ekvivalentų padidėjimas (sumažėjimas)**		**579.249,76**		**579.249,76**	**613.177,88**		**613.177,88**
II	**Pinigai ir pinigų ekvivalentai ataskaitinio laikotarpio pradžioje**		**954.323,00**		**954.323,00**	**579.249,76**		**579.249,76**
III	**Pinigai ir pinigų ekvivalentai ataskaitinio laikotarpio pabaigoje**							

Direktorius
Vaidas Smalinskas
(viešojo sektoriaus subjekto vadovas arba jo įgaliotas administracijos vadovas)

(parašas)

(vardas ir pavardė)

Vyriausioji finansininkė
Rima Mikulevič
(vyriausiojo buhalteris (buhalteris))

(parašas)

(vardas ir pavardė)

DETALŪS METADUOMENYS	
Dokumento sudarytojas (-ai)	Akmenės rajono savivaldybės administracija
Dokumento pavadinimas (antraštė)	Dėl viešosios įstaigos Naujosios Akmenės ligoninės-sveikatos centro 2024 metų ataskaitų rinkinio patvirtinimo
Dokumento registracijos data ir numeris	2025-04-24 Nr. T-91
Dokumento gavimo data ir dokumento gavimo registracijos numeris	-
Dokumento specifikacijos identifikavimo žymuo	ADOC-V1.0
Parašo paskirtis	Pasirašymas
Parašą sukūrusio asmens vardas, pavardė ir pareigos	Vitalijus Mitrofanovas Meras
Parašo sukūrimo data ir laikas	2025-04-24 14:27
Parašo formatas	Trumpalaikio galiojimo (XAdES-T)
Laiko žymoje nurodytas laikas	2025-04-24 14:27
Informacija apie sertifikavimo paslaugų teikėją	RCSC IssuingCA
Sertifikato galiojimo laikas	2024-01-23 16:13 - 2026-01-22 16:13
Informacija apie būdus, naudotus metaduomenų vientisumui užtikrinti	-
Pagrindinio dokumento priedų skaičius	2
Pagrindinio dokumento pridedamų dokumentų skaičius	1
Pridedamo dokumento sudarytojas (-ai)	-
Pridedamo dokumento pavadinimas (antraštė)	T-91 priedas (1) Ligoninės-sveikatos centro 2024 metų veiklos ataskaita.adoc
Pridedamo dokumento registracijos data ir numeris	-
Pridedamo dokumento sudarytojas (-ai)	-
Pridedamo dokumento pavadinimas (antraštė)	T-91 priedas (2) finansinių ataskaitų rinkinys.pdf
Pridedamo dokumento registracijos data ir numeris	-
Programinės įrangos, kuria naudojantis sudarytas elektroninis dokumentas, pavadinimas	Elpako v.20250417.1
Informacija apie elektroninio dokumento ir elektroninio (-ių) parašo (-ų) tikrinimą (tikrinimo data)	Tikrinant dokumentą nenustatyta jokių klaidų (2025-04-28)
Elektroninio dokumento nuorašo atspausdinimo data ir ją atspausdinęs darbuotojas	2025-04-28 nuorašą suformavo Danguolė Kučkienė
Paieškos nuoroda	-
Papildomi metaduomenys	-

PRITARTA
Akmenės rajono savivaldybės tarybos
2025 m. kovo d. sprendimu Nr. T-

VIEŠOSIOS ĮSTAIGOS NAUJOSIOS AKMENĖS LIGONINĖS-SVEIKATOS CENTRO 2024 METŲ VEIKLOS ATASKAITA

2025 m.
Naujoji Akmenė

Turinys

VADOVO PRANEŠIMAS 4
I SKYRIUS. INFORMACIJA APIE ĮSTAIGĄ 5
1.1. BENDRA INFORMACIJA 5
1.2.SVEIKATOS CENTRO VEIKLA 5
II SKYRIUS. ASMENS SVEIKATOS PRIEŽIŪROS PASLAUGŲ VYKDYMAS IR REZULTATAI . 6
2.1. ŽMOGIŠKIEJI IŠTEKLIAI 7
2.2. STACIONARO PASLAUGOS 8
2.3. AMBULATORINĖS ASMENS SVEIKATOS PRIEŽIŪROS PASLAUGOS 10
2.4. DIENOS CHIRURGIJOS PASLAUGOS 12
2.4. PIRMINĖS AMBULATORINĖS ASMENS SVEIKATOS PRIEŽIŪROS PASLAUGOS 12
III SKYRIUS. SVEIKATOS CENTRO 2024 METŲ VEIKLOS UŽDUOTYS 15
3.1. VEIKLOS FINANSINIŲ REZULTATŲ VERTINIMO RODIKLIAI 15
3.2. VEIKLOS REZULTATŲ VERTINIMO RODIKLIAI 16
3.3. PAPILDOMI VEIKLOS REZULTATŲ VERTINIMO RODIKLIAI 18
IV SKYRIUS. PAJAMOS IR SĄNAUDOS 20
4.1. PAJAMOS 20
4.2. SĄNAUDOS 22
V SKYRIUS. INFORMACIJA APIE ĮSTAIGOS TURTĄ IR ĮSIPAREIGOJIMUS FINANSINIAIS METAIS 23
5.1. TURTAS IR ĮSIPAREIGOJIMAI 23
5.2. ILGALAIKIS MATERIALUS IR NEMATERIALUS TURTAS 24
5.3. DALININKAI 25
VI SKYRIUS. ĮSTAIGOS DARBUOTOJŲ DARBO UŽMOKESTIS FINANSINIAIS METAIS 25
6.1. SVEIKATOS CENTRO DARBUOTOJŲ VIDUTINIS DARBO UŽMOKESTIS 25
VII SKYRIUS. VIEŠIEJI PIRKIMAI 26
VIII SKYRIUS. PROJEKTŲ VALDYMAS 26
IX SKYRIUS. VIDAUS MEDICININIO AUDITO VEIKLA 26
9.1. SVEIKATOS CENTRO 2024 METŲ VIDAUS MEDICININIS AUDITAS 27
9.1.1. SVEIKATOS CENTRO PACIENTO PASITENKINIMAS STACIONARINĖMIS ASMENS SVEIKATOS PRIEŽIŪROS PASLAUGOMIS 28
9.1.2. SVEIKATOS CENTRO PACIENTO PASITENKINIMAS AMBULATORINĖMIS ASMENS SVEIKATOS PRIEŽIŪROS PASLAUGOMIS 29
9.2. SVEIKATOS CENTRO VIDAUS MEDICININO AUDITO REKOMENDACIJA 30
X SKYRIUS. SVEIKATOS CENTRO ĮRANGOS ATNAUJINIMAS 30

XI SKYRIUS. SVEIKATOS CENTRO PATALPŲ REMONTO IR ATNAUJINIMO DARBAI 33
XII SKYRIUS. ĮSIMINTINI SVEIKATOS CENTRO ĮVYKIAI 36
12.1. SVEIKATOS CENTRO APLINKA PACIENTAMS 36
12.2. SVEIKATOS CENTRO MEDIKŲ APDOVANOJIMAI 37
12.3. SVEIKATOS CENTRO DALYVAVIMAS AKMENĖS RAJONO BENDRUOMENĖS GYVENIME 38
XIII SKYRIUS PAGRINDINĖS PROBLEMOS IR ATEITIES PLANAI 40
XIV SKYRIUS PAPILDOMA INFORMACIJA 40
1 priedas 42
2 priedas 43
3 priedas 44
4 priedas 47

VADOVO PRANEŠIMAS

Mieli Akmenės rajono gyventojai, partneriai, steigėjai ir Naujosios Akmenės ligoninės–sveikatos centro kolektyve,

Visų pirma norėčiau nuoširdžiai padėkoti jums visiems už pasitikėjimą, bendradarbiavimą ir bendrystę. Jūsų parama ir bendras darbas skatina mus tobulėti, nuolat gilinti profesines žinias ir siekti gerų veiklos rezultatų. Džiugina, kad keičiasi požiūris tiek pacientų į medikus, tiek medikų į pacientus.

Kaip įstaiga, dalyvaujame Lietuvos Respublikos sveikatos apsaugos ministerijos vykdomoje regioninio bendradarbiavimo modeliu pagrįstoje asmens sveikatos priežiūros įstaigų tinklo pertvarkoje. Šios pertvarkos tikslas - užtikrinti kokybiškų ir saugių asmens sveikatos priežiūros paslaugų teikimą visiems Lietuvos gyventojams, nepriklausomai nuo jų gyvenamosios vietos ar socialinės bei ekonominės padėties. Mūsų prioritetas 2025 metams lieka toks pat:

- Užtikrinti geras sąlygas Sveikatos centro darbuotojams ir pacientams, sukuriant draugišką ir palaikančią atmosferą.
- Puoselėti socialinį dialogą ir konsultacijas su socialiniais partneriais, savivaldybe bei kitomis organizacijomis.
- Didinti asmens sveikatos priežiūros paslaugų mastą ir įvairovę, siekiant teikti efektyvesnes ambulatorines ir dienos asmens sveikatos priežiūros paslaugas.
- Rūpintis pacientų ligų prevencija ir mažinti jų poveikį žmonių sveikatai.
- Dirbti efektyviai ir išvengti nuostolių.

Tęsdamas pradėtus darbus, tikiuosi, kad naujos idėjos leis mums sparčiai judėti į priekį ir džiaugtis pasiektais rezultatais. Už tai noriu nuoširdžiai padėkoti visam Naujosios Akmenės ligoninės–sveikatos centro kolektyvui.

Mano, kaip vadovo, pagrindinis uždavinys 2025 metais yra užtikrinti, kad visa mūsų komanda eitų viena kryptimi ir būtų tinkamai motyvuota. Pozityvus požiūris į problemų sprendimus yra papildomas stimulas darbuotojams būti drąsiems ir veikti pacientų labui.

Nuoširdžiai,
Viešosios įstaigos Naujosios Akmenės ligoninės–sveikatos centro direktorius
Vaidas Smalinskas

I SKYRIUS. INFORMACIJA APIE ĮSTAIGĄ

Viešosios įstaigos Naujosios Akmenės ligoninės-sveikatos centro (toliau – Sveikatos centras arba Įstaiga arba VšĮ N. Akmenės ligoninė-sveikatos centras) 2024 metų veikos ataskaita parengta vadovaujantis Lietuvos Respublikos (toliau – LR) viešųjų įstaigų įstatymo 11, 12 ir 20 straipsniu, LR sveikatos priežiūros įstaigų įstatymo 15^2 straipsniu, LR viešojo sektoriaus atskaitomybės įstatymu, VšĮ N. Akmenės ligoninės-sveikatos centro įstatų, patvirtintų Akmenės rajono savivaldybės mero 2024 m. spalio 1 d. potvarkiu Nr. M-368, 125 punktu, viešojo sektoriaus subjekto metinės veiklos ataskaitos, viešojo sektoriaus subjektų grupės metinės veiklos ataskaitos ir valstybės pažangos ataskaitos rengimo tvarkos aprašu, patvirtintu LR Vyriausybės 2019 m. vasario 13 d. nutarimu Nr. 135 (LR Vyriausybės 2023 m. sausio 11 d. nutarimo Nr. 25 redakcija) ir atsižvelgiant į Lietuvos nacionalinės sveikatos sistemos viešųjų ir biudžetinių įstaigų, teikiančių asmens sveikatos priežiūros paslaugas, veiklos rezultatų vertinimo rodiklių 2024 metų siektinas reikšmes, patvirtintas LR sveikatos apsaugos ministro 2024 m. liepos 26 d. įsakymu Nr. V-769 „Dėl Lietuvos nacionalinės sveikatos sistemos viešųjų ir biudžetinių įstaigų, teikiančių asmens sveikatos priežiūros paslaugas, veiklos rezultatų vertinimo rodiklių 2024 metų siektinų reikšmių patvirtinimo“.

1.1. BENDRA INFORMACIJA

Sveikatos centras yra pelno nesiekiantis, ribotos civilinės atsakomybės viešasis juridinis asmuo, teikiantis pirmines ir antrines asmens sveikatos priežiūros paslaugas. Sveikatos centro steigėjas ir vienintelis savininkas – Akmenės rajono savivaldybė (toliau – Savivaldybė), kodas 111100056. Sveikatos centro savininko teises ir pareigas įgyvendina Akmenės rajono savivaldybės taryba arba teisės aktų nustatyta tvarka – Savivaldybės meras.

Sveikatos centro buveinė: Žemaitijos g. 6, LT-85138 Naujoji Akmenė, Akmenės rajonas. Įstaigos identifikavimo numeris – 153083122. Įstaiga įregistruota 1997 m. spalio 13 d.

Įstaiga turi ūkinį, finansinį, organizacinį ir teisinį savarankiškumą, savo antspaudą, sąskaitas banke. Įstaigos banko rekvizitai: A/s LT86 7300 0100 0254 9511, AB Swedbank, banko kodas 73000.

Įstaigos veiklos laikotarpis neribotas. Įstaigos ūkiniai metai sutampa su kalendoriniais metais.

Įstaiga turi paramos gavėjo statusą.

Pagrindinis Įstaigos veiklos tikslas yra gerinti Lietuvos gyventojų sveikatą, mažinti gyventojų sergamumą, kokybiškai teikti asmens sveikatos priežiūros paslaugas.

Įstaigos veiklos sritys: asmens sveikatos priežiūra ir kita įstatymų nedraudžiama veikla, susijusi su Įstaigos tikslų įgyvendinimu.

Visos Įstaigoje teikiamos asmens sveikatos priežiūros paslaugos yra licencijuotos. Licenciją išdavė Valstybinė akreditavimo sveikatos priežiūros veiklai tarnyba prie LR Sveikatos apsaugos ministerijos 1999 m. spalio 14 d., licencijos Nr. 783.

VšĮ N. Akmenės ligoninė-sveikatos centro direktorius –Vaidas Smalinskas.

1.2. SVEIKATOS CENTRO VEIKLA

Sveikatos centras yra Lietuvos nacionalinės sveikatos sistemos iš Akmenės rajono savivaldybės turto įsteigta viešoji sveikatos priežiūros įstaiga, teikianti sveikatos priežiūros paslaugas pagal sutartis su užsakovais pagal Sveikatos centrui suteiktą licenciją. Sveikatos centras savo veikloje vadovaujasi Lietuvos Respublikos Konstitucija, Civiliniu kodeksu, Sveikatos sistemos, Sveikatos priežiūros įstaigų, Viešųjų įstaigų, Psichikos sveikatos priežiūros, Sveikatos draudimo ir kitais Lietuvos Respublikoje galiojančiais įstatymais, teisės aktais ir įstatais, patvirtintais Akmenės rajono savivaldybės tarybos 2023 m. spalio 20 d. sprendimu Nr. T-272 ,, Dėl viešosios įstaigos Akmenės rajono pirminės sveikatos priežiūros centro reorganizavimo, prijungiant jį prie viešosios įstaigos Naujosios Akmenės ligoninės“.

Sveikatos centro vizija – lyderiaujanti ir teikianti aukšto lygio sveikatos priežiūros paslaugas nuolat siekianti sveikatos priežiūros kokybės ir optimalių sąlygų pacientams ir darbuotojams asmens sveikatos priežiūros įstaiga.

Sveikatos centro misija – kokybiška, saugi ir visiems vienodai prieinama sveikatos priežiūra.

Sveikatos centro kokybės politika - teikti pacientams prieinamą, savalaikę, lygiateisišką, pilnavertę, efektyvią, patikimą ir saugią, kokybės standartus atitinkančią sveikatos priežiūrą ligų profilaktikos, diagnostikos, gydymo, slaugos ir reabilitacijos srityse.

Sveikatos centro vertybės:

- *Profesionalumas* - darbą atliekame atsakingai, kokybiškai ir sąžiningai. Nuolat tobulėjame ir
- esame atviri naujovėms.
- *Bendradarbiavimas* - tikslų ir rezultatų siekimas rodydami pagarbą vieni kitiems,
- puoselėdami pagalbą vieni kitiems, ugdydami stiprią komandinę dvasią ir kurdami tradicijas.
- *Empatiškumas* - orientacija į pacientą, sąžiningumas, aukšta moralė ir pagarba gyvybei.

II SKYRIUS. ASMENS SVEIKATOS PRIEŽIŪROS PASLAUGŲ VYKDYMAS IR REZULTATAI

Akmenės rajono savivaldybės tarybos 2023 m. spalio 20 d. sprendimu Nr. T-272 „Dėl viešosios įstaigos Akmenės rajono pirminės sveikatos priežiūros centro reorganizavimo, prijungiant jį prie viešosios įstaigos Naujosios Akmenės ligoninės“ buvo patvirtinta Sveikatos centro valdymo struktūra (1 pav.).

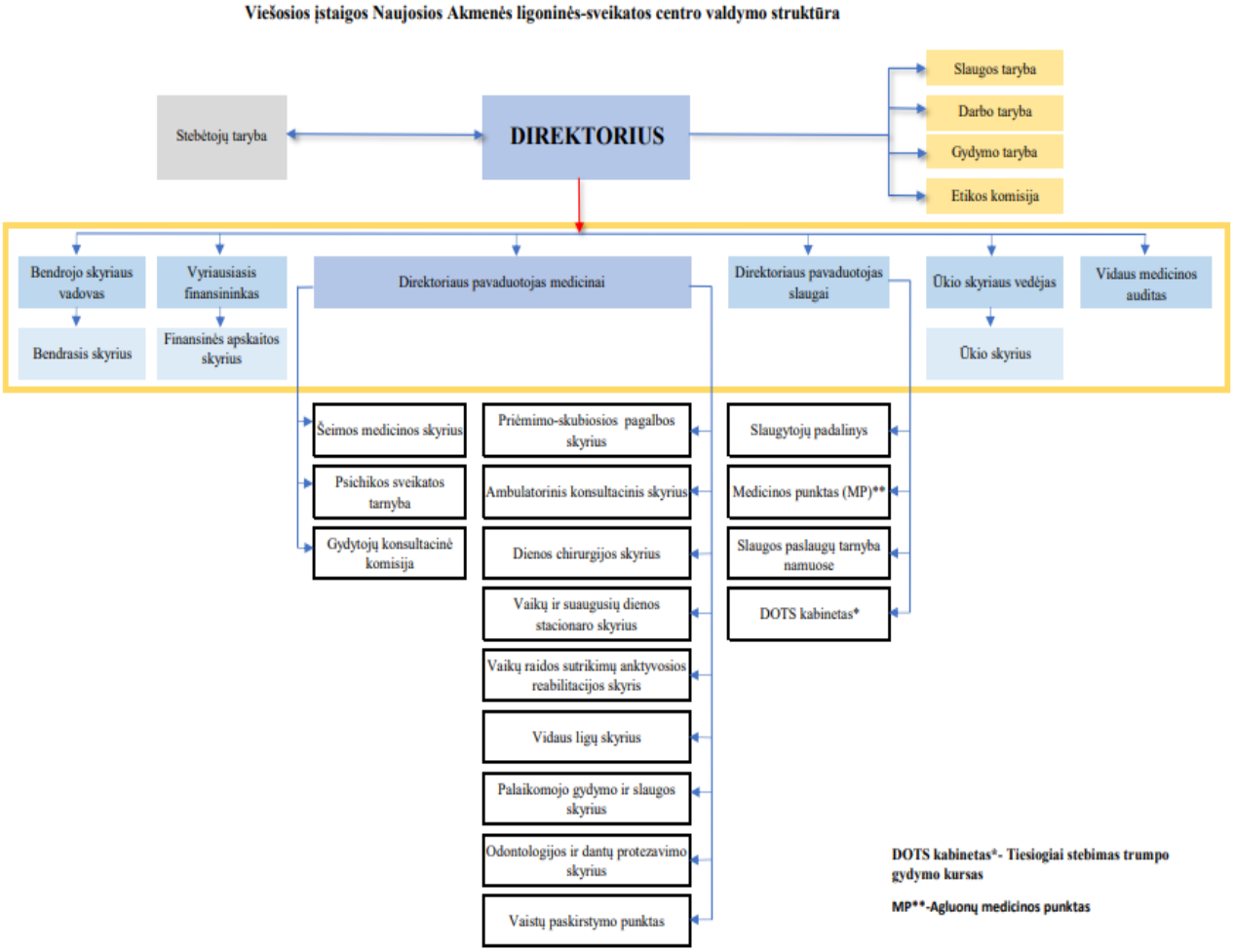

1 pav. Sveikatos centro valdymo struktūra.

Sveikatos centro veiklos viešumui užtikrinti Akmenės rajono savivaldybės tarybos sprendimu penkeriems metams sudarytas kolegialus patariamasis organas – Stebėtojų taryba. Sveikatos centre veikia Darbo taryba, Gydymo taryba, Slaugos taryba ir Etikos komisija.

Vadovaujantis Akmenės rajono savivaldybės administracijos direktoriaus 2024 m. birželio 27 d. įsakymu „Dėl Akmenės rajono savivaldybės viešųjų asmens sveikatos priežiūros įstaigų, kurių savininkė yra savivaldybė, 2024-2026 metų strateginių veiklos planų patvirtinimo“ Preliminarių priemonių įgyvendinimo plano 2024 metų ataskaita pateikta 4 priede.

2.1. ŽMOGIŠKIEJI IŠTEKLIAI

Sveikatos centre 2024 m. gruodžio 31 d. dirbo 189 darbuotojai. Ataskaitinių metų pabaigoje 160,057 užimtų etatų. Sveikatos centre kaip pagrindinė darbovietė yra 151 darbuotojui. Vaiko priežiūros atostogose, 2024 m. gruodžio 31 d. duomenimis, 1 darbuotojas (1 lentelė).

1 lentelė. *Darbuotojų skaičius ir kaita nuo 2020 m. iki 2024 m.*

	2020 m.	**2021 m.**	**2022 m.**	**2023 m.**	**2024 m.**
Darbuotojų skaičius, iš viso	*171*	*161*	*144*	*184*	*189*
Gydytojai	50	45	40	50	51
Specialistai, turintys aukštąjį ne medicinos išsilavinimą, dirbantys diagnostikos, gydymo ar profilaktinį darbą (medicinos biologai, kineziterapeutai, ergoterapeutai, logopedai, dantų technikai, socialiniai darbuotojai ir pan.)	27	26	24	31	30
Slaugos personalas	61	60	51	65	63
Pagalbinis medicinos personalas (slaugytojų padėjėjai)	11	12	12	11	18
Ne sveikatos priežiūros specialistai, turintys universitetinį išsilavinimą ir dirbantys administracinį darbą (inžinieriai, finansininkai ir kt. specialistai)	7	6	5	7	8
Ne sveikatos priežiūros specialistai, turintys neuniversitetinį arba aukštesnįjį išsilavinimą ir dirbantys administracinį darbą (buhalteriai, statistikai ir kt. specialistai)	6	5	4	6	7
Kitas (ūkio bei pagalbinis ne medicinos) personalas	9	7	8	14	12

Sveikatos centre 2024 metais įdarbinti 43 nauji darbuotojai, iš jų net 32 sveikatos priežiūros specialistai: 2 šeimos gydytojai, gydytojas kardiologas, gydytojas gastroenterologas, gydytojas odontologas, 2 gydytojai chirurgai, medicinos gydytojas, 5 bendrosios praktikos slaugytojai, psichikos sveikatos slaugytojas, 11 slaugytojo padėjėjų, socialinis darbuotojas ir kitų sričių specialistai. Įstaigoje įdarbinti 3 sveikatos priežiūros specialistai atvykę iš Ukrainos.

Sveikatos centre 2024 metais dirbusių gydytojų amžiaus vidurkis – 58,7 metai, 2023 m. – 58 metai, 2022 m. – 57,5 metai, 2021 m. – 57,8 metai, 2020 m. – 58,15 metai, 2019 m. – 60,63 metai, 2018 m. – 59,83 metai.

Įstaigoje 2024 metais darbuotojai kėlė savo kvalifikaciją nuotoliniuose seminaruose ir konferencijose. Neatsitraukdami nuo darbo, darbuotojai savo žinias tobulino seminaruose: „Paliatyviosios pagalbos teikimo pagrindai: teorija“, „Odontologijos kompasas 2024“, „Sveikatos priežiūros įstaigų administracijos darbuotojų ir medikų psichologinio smurto (įskaitant mobingą)

atpažinimo ir kitų emocinių kompetencijų ugdymas“, „Ar lėtinių ligų diagnostika ir gydymo sprendimai yra vertinami vienodai vyrams ir moterims. Gydytojų specialistų patarimai“; „KMU757 Sveikatos priežiūros kokybės vadybos metodai 24 val.“, „Psichologijos idėjų uostas – Klaipėda 2024 m.“, „Vitamino D stokos požymiai ir profilaktika“, Pirmosios pagalbos mokymuose, „Rankų, odos saugos ir higienos užtikrinimo teoriniai ir praktiniai aspektai“, „KMU960 Intensyviosios terapijos pagrindai 72 val.“, „Skiepijimo pagrindai“, „Vaikas su negalia šeimoje: iššūkiai ir galimybės“, „Vidaus ligų diagnostikos ir gydymo aktualijos“, „Reabilitacijos ir sveikatinimo aktualijos 2025“, „Darbas su naująja CVP IS nuo 2024-12-01:svarbūs pokyčiai“ ir kituose.

2.2. STACIONARO PASLAUGOS

N. Akmenės ligoninės-sveikatos centro stacionaro skyriuose 2024 metų pabaigai yra 72 lovos: aktyvaus gydymo lovų skaičius -22; stacionaro lovos slaugos paslaugoms teikti - 50 (2 lentelė).

2 lentelė. *Sveikatos centre esančių lovų skaičius 2024 m.*

Sveikatos centro skyriai	Teikiamos paslaugos	Stacionarinių lovų skaičius
Vidaus ligų skyrius (aktyvus gydymas)	Vidaus ligos	12
	Geriatrijos	8
	Reanimacijos intensyvios terapijos	2
Palaikomojo gydymo ir slaugos skyrius (Slaugos paslaugos)	Slauga ir palaikomasis gydymas, vegetacinių ligonių (pagal Glasgow komų skalę ne daugiau kaip 10 balų) slauga ir palaikomasis gydymas, onkologinių ligonių slauga ir palaikomasis gydymas, kai naudojami injekciniai narkotiniai analgetikai, onkologinių ligonių slauga ir palaikomasis gydymas, kai naudojamas epidurinis nuskausminimas, negalinčių savęs aptarnauti ligonių, kurių Bartelio indeksas iki 40 balų, paliatyvios pagalbos paslaugos.	46+ 4 paliatyvioji lova
	Iš viso:	**72**

N. Akmenės ligoninės-sveikatos centro stacionaro skyriuose vidutiniškai per metus gydosi apie 1500 pacientų (2. pav.).

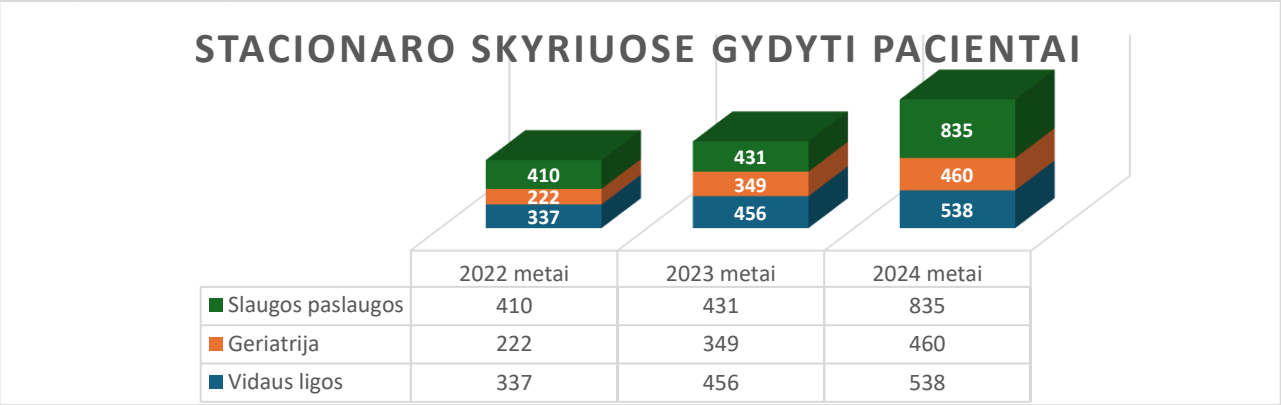

2 pav. Sveikatos centro stacionaro skyriuose gydomi pacientai, struktūra 2022-2024 metais.

Vidaus ligų skyriuje, vertinat gydytų pacientų skaičių 2023 m. ir 2024 m., stebimas hospitalizacijos atvejų didėjimas apie 24 proc. iš kurių vidaus ligų hospitalizacijų atvejų 18 proc. daugiau nei 2023 m., o geriatrijos - 32 proc. daugiau nei 2023 m. Slaugos ir palaikomojo gydymo bei paliatyviosios pagalbos hospitalizacijų skaičius, lyginant su 2023 m., išaugo 18 proc.

N. Akmenės ligoninės-sveikatos centro stacionaro skyriuose vidutinis lovadienių skaičius per metus apie 17 500 lovadienių (3. pav.).

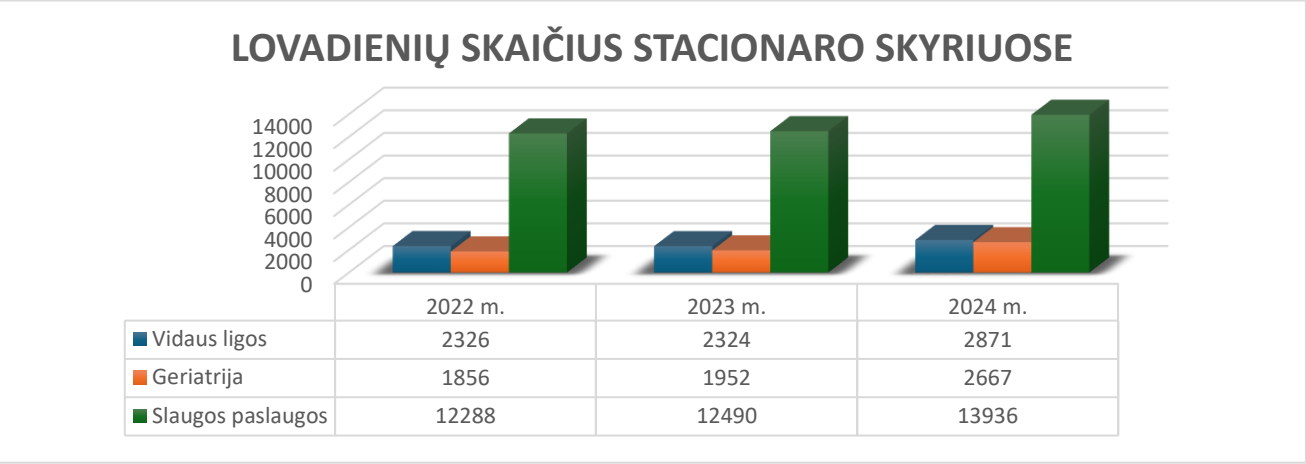

3 pav. Sveikatos centro lovadienių dinamika 2022 – 2024 metais.

Sveikatos centro lovadienių (t. y., kalendorinių dienų skaičius nuo paciento atvykimo į įstaigą iki jo išrašymo) dinamika 2022–2024 m. auganti. Vidaus ligų skyriuje, vertinat gydytų pacientų skaičių 2023 m. ir 2024 m., stebimas lovadienių skaičiaus augimas iki 30 proc. iš kurių vidaus ligų hospitalizacijų atvejų lovadienių skaičius didėjo 24 proc. lyginant su 2023 m., o geriatrijos - 37 proc. daugiau nei 2023 m. Slaugos ir palaikomojo gydymo bei paliatyviosios pagalbos lovadienių skaičius, lyginant su 2023 m., išaugo 12 proc.

N. Akmenės ligoninės-sveikatos centro stacionaro skyriuose vidutinis stacionarinis mirštamumas per metus apie 153 atvejai (4. pav.).

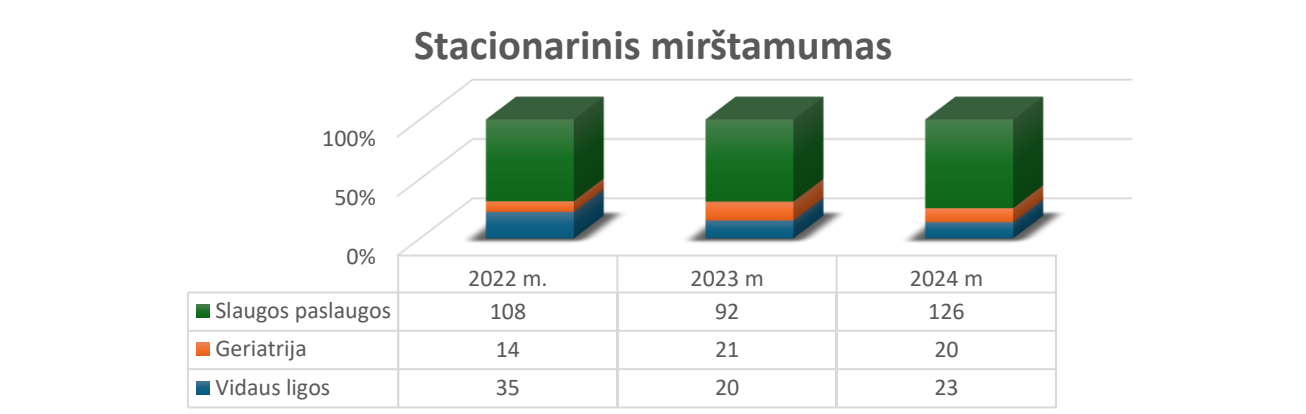

4 pav. Pacientų mirtingumo skaičiaus dinamika nuo 2022 m. – 2024 m.

Sveikatos centro stacionaro skyriuose stebimas tolygus mirštamumo lygis, t. y. 2022 m. bendras stacionare mirusių pacientų skaičius siekia 157, 2023 m. – 133, 2024 m. – 169. Analizuojant vidaus ligų skyrių (vidaus ligos ir geriatrija) 2024 m. stebimas 12 proc. mirčių atvejų mažėjimas lyginant su 2022 metais. Tuo tarpu slaugos ir palaikomojo gydymo bei paliatyviosios pagalbos skyriuje (slaugos paslaugos) 2024 m. stebimas 17 proc. mirčių atvejų didėjimas lyginant su 2022 metais.

Lovos funkcionavimo rodiklis rodo, kiek dienų per metus stacionaro lova buvo užimta. Rekomenduojama, jog aktyvaus gydymo lovų funkcionavimo rodiklis (indikatorius, kiek dienų per metus stacionaro lova buvo užimta) būtų ne mažiau kaip 70 proc., t. y., 256 dienos. Sveikatos centro stacionaro lovos funkcionavimo rodiklis turėtų būti vertinamas kitų rodiklių, tokių, kaip lovos

apyvarta, 1 atvejo gydymo trukmė bendrai ir pagal atskirus profilius, apimtyje, tam, kad nebūtų iškreipiamas bendras aktyvaus gydimo profilių veiklos rezultatų vertinimas (3 lentelė).

3 lentelė *stacionarinių asmens sveikatos priežiūros ir slaugos paslaugų 2023-2024 m. rodiklių dinamika.*

Eil. Nr.	Rodiklis	2023 m.	2024 m.	Pokytis proc.
1.	Lovų skaičius metų gale	70	72	2,9
2.	Vidutinė gulėjimo trukmė aktyvaus gydymo skyriuje (dienų sk.)	5,3	5,6	5,7
3.	Lovos funkcionavimas aktyvaus gydymo sk. (dienų sk. per metus)	213,8	276,9	29,5
4.	Lovos apyvarta*	18,4	26,2	42,4
4.1.	Lovos apyvarta (aktyvus)	40,3	56,1	63,6
4.2.	Lovos apyvarta (slauga, palaikomasis gydymas, paliatyvioji slauga)	9,2	15,5	68,5
5.	Letališkumas (procentais)	10,8	9,2	-14,8

* Lovos apyvarta pateikiama 4 punkte įstaigos bendras lovos apyvartos skaičius (aktyvus ir ilgalaikis gydymai kartu).

Lentelėje pateikti aukščiau minimi rodikliai vertinami pozityviai, stebima gera jų dinamika. Stacionarinis letališkumas (mirštamumas) – tai mirusių stacionare ligonių dalis (proc.) nuo visų stacionaro ligonių. Stacionaro ligonis – tai pacientas, formaliai išrašytas iš stacionaro į namus, perkeltas į kitą gydymo įstaigą arba miręs. Lentelėje pateikto letališkumo rodiklio dinamika gera.

N. Akmenės ligoninės-sveikatos centro stacionare dažniausiai pasitaikančios hospitalizacijos dėl šių patologijų (5 pav.).

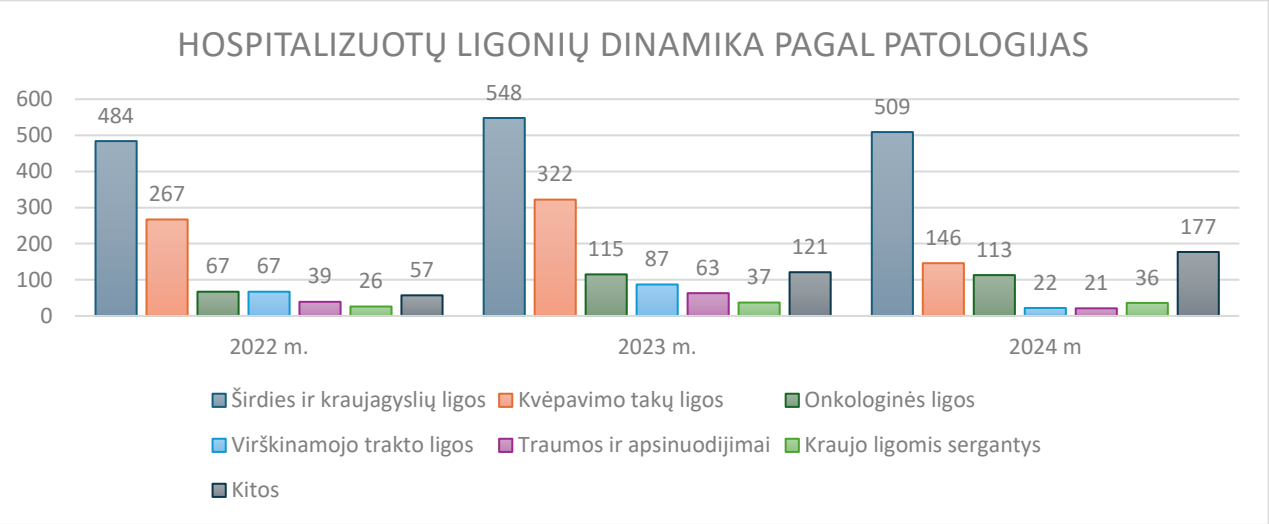

5 pav. Stacionare gydytų pacientų skaičiaus dinamika pagal dažniausiai pasitaikančias patologijas.

Sveikatos centre 2024 m. hospitalizuota pacientų, sergančiu širdies ir kraujagyslių ligomis – 509, kvėpavimo takų ligomis – 146 pacientai, onkologinėmis ligomis sergantys pacientai – 113, virškinamojo trakto ligomis – 22 pacientai, traumos ir apsinuodijimai – 21 pacientas, kraujo ligomis sergantys pacientai – 36.

2.3. AMBULATORINĖS ASMENS SVEIKATOS PRIEŽIŪROS PASLAUGOS

N. Akmenės ligoninės-sveikatos centro yra teikiamos šios ambulatorinės asmens sveikatos priežiūros paslaugos:

- Gydytojų specialistų antrinio lygio konsultacijos;
- Dienos stacionaro;
- Skubiosios medicinos pagalbos;
- Ambulatorinės chirurgijos;
- Dienos chirurgijos;
- Ambulatorinės medicininės reabilitacijos;

- Ambulatorinės vaikų raidos sutrikimų ankstyvosios reabilitacijos.

Sveikatos centro suteiktų ambulatorinių paslaugų skaičius pagal suteiktas paslaugas pateiktas 4 lentelėje.

4 lentelė. *Ambulatorinių paslaugų skaičius pagal suteiktas paslaugas 2022 – 2023 metais*

Ambulatorinės paslaugos	2022 m.	2023 m.	2024 m.
Gydytojų konsultacijos	30643	34466	27672
Skubios pagalbos	960	815	1157
Dienos stacionaras	1096	4203	6006
Stebėjimo paslaugos	2002	2095	2024
Bendras atliktų laboratorinių tyrimų skaičius	20432	18087	38378
iš jų N. Akmenės ligoninės-sveikatos centro	16109	13683	11953
Atliktų endoskopinių tyrimų skaičius	464	569	628
Atliktų echoskopinių tyrimų skaičius	5905	6096	5762
Atliktų radiologinių tyrimų skaičius	10928	10689	13239
Atliktų mamografinių tyrimų skaičius	-	1118	2592
Suteiktų ambulatorinės reabilitacijos paslaugų skaičius	3445	3685	4595

Pagal Valstybinės ligonių kasos prie Sveikatos apsaugos ministerijos 2014 m. spalio 28 d. Nr. 1K-287 „Dėl asmenų registravimo į asmens sveikatos priežiūros paslaugų laukimo eiles ir šių eilių stebėsenos tvarkos aprašo ir asmens sveikatos priežiūros paslaugų laukimo eilių stebėsenos ataskaitų formų patvirtinimo“ II skyriaus 6 punktą ASPĮ privalo sudaryti galimybę pacientams užsiregistruoti Išankstinės pacientų registracijos informacinėje sistemoje (toliau – IPR IS) ir (ar) užregistruoti apdraustuosius ir draudžiamuosius privalomuoju sveikatos draudimu PSDF biudžeto lėšomis apmokamoms asmens sveikatos priežiūros paslaugoms gauti, vadovaudamosi Pacientų registravimo asmens sveikatos priežiūros paslaugoms gauti tvarkos aprašu, patvirtintu Lietuvos Respublikos sveikatos apsaugos ministro 2018 m. liepos 16 d. įsakymu Nr. V-812 „Dėl Pacientų registravimo asmens sveikatos priežiūros paslaugoms gauti tvarkos aprašo patvirtinimo“, todėl Sveikatos centras siekdamas užtikrinti sklandžią pacientų registraciją dėl ambulatorinių paslaugų teikimo padidino gydytojų specialistų skaičių pas kuriuos galima užsiregistruoti per IPR IS (6 pav.).

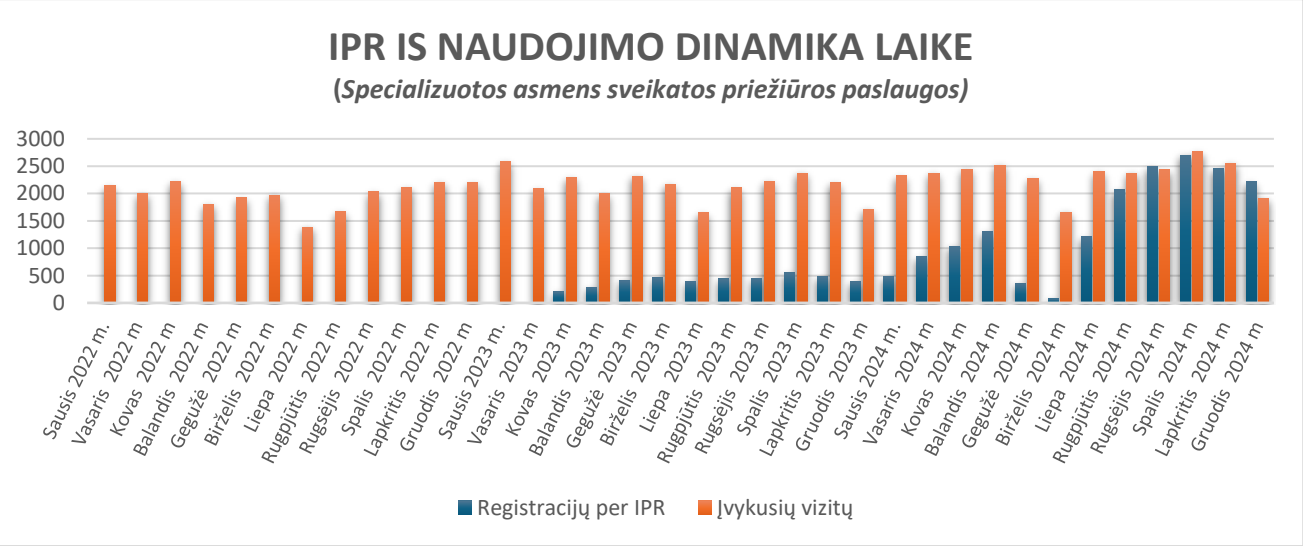

6 pav. Specializuotų paslaugų IPR naudojimo dinamika laike2022-2024 metai. VLK duomenys.

Informaciją apie Sveikatos centro ambulatorinių paslaugų laukimo eiles Sveikatos centras kiekvieno mėnesio 10-ą dieną pateikia Šiaulių teritorinei ligonių kasai.

2.4. DIENOS CHIRURGIJOS PASLAUGOS

Vadovaujantis Lietuvos Respublikos sveikatos apsaugos ministro 2009 m. rugpjūčio 21 d. įsakymu Nr. V-668 „ Dėl dienos chirurgijos paslaugų teikimo ir apmokėjimo privalomojo sveikatos draudimo fondo biudžeto lėšomis reikalavimų aprašo patvirtinimo“ Sveikatos centre teikiamos dienos chirurgijos paslaugos, kurios įvardijamos kaip planinė asmens sveikatos priežiūros paslauga, suteikiama paciento atvykimo į įstaigą dieną, t. y. pacientui atvykus į įstaigą jam atliekama gydomoji ir (ar) diagnostinė intervencinė procedūra ir kai po atliktos procedūros pacientas atgauna sąmonę, apsauginius refleksus ir stabilizuojasi jo organizmo gyvybinės funkcijos, jis tą pačią dieną išrašomas iš įstaigos.

N. Akmenės ligoninės-sveikatos centro 2024 metų pabaigai dienos chirurgijos lovos (5 lentelė).

5 lentelė. *Sveikatos centre esančių dienos chirurgijos lovų skaičius 2024 m.*

Sveikatos centro	Teikiamos paslaugos	Dienos chirurgijos lovų
Dienos chirurgijos skyrius	Dienos chirurgijos (Dienos chirurgijos lovų skaičius į stacionaro (aktyvaus gydymo) lovų skaičių neįtraukiamas)	1

N. Akmenės ligoninės-sveikatos centras vidutiniškai per metus suteikia apie 90 dienos chirurgijos paslaugų (7. pav.).

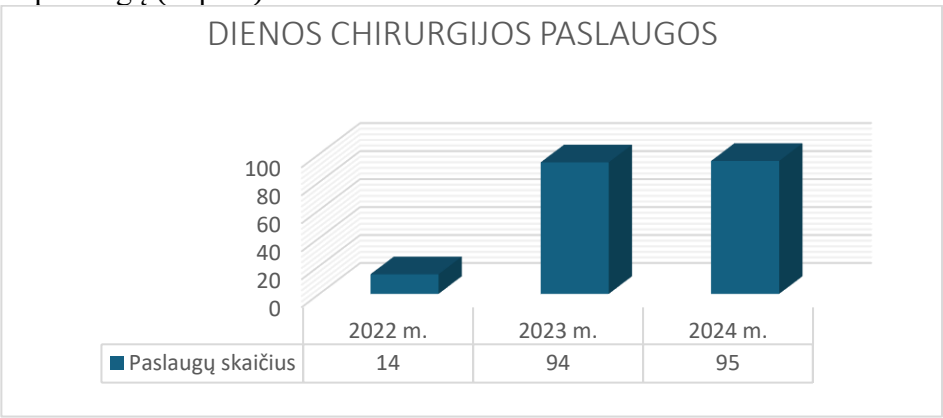

7 pav. Sveikatos centre suteiktų dienos chirurgijos paslaugų skaičius.

Dienos chirurgija Lietuvoje, kaip ir kitose Europos šalyse, populiarėja dėl kelių priežasčių: naudojant šiuolaikines technologijas (pvz. laparoskopiją), gerokai sutrumpėja paciento gydymosi trukmė, sumažėja hospitalinių infekcijų rizika. Kartu pacientas neatitraukiamas nuo jam įprastos socialinės aplinkos ir gali tęsti gydymą namų aplinkoje. Sveikatos centro dienos chirurgijos paslaugų tendencija pozityvi, lyginant su 2022 metais, ataskaitinių metų paslaugų skaičius didėjo apie 6,8 karto.

2.4. PIRMINĖS AMBULATORINĖS ASMENS SVEIKATOS PRIEŽIŪROS PASLAUGOS

Akmenės rajono savivaldybės tarybos 2023 m. spalio 20 d. sprendimu Nr. T-272 „Dėl viešosios įstaigos Akmenės rajono pirminės sveikatos priežiūros centro reorganizavimo, prijungiant jį prie viešosios įstaigos Naujosios Akmenės ligoninės“ nuo 2023 m. lapkričio 1 d. buvo reorganizuota viešoji įstaiga Akmenės rajono pirminės sveikatos priežiūros centras prijungiant jį prie viešosios įstaigos Naujosios Akmenės ligoninės.

Pirminės ambulatorinės asmens sveikatos priežiūros paslaugos teikiamos vadovaujantis Lietuvos Respublikos sveikatos apsaugos ministro 2005 m. gruodžio 5 d. įsakymu Nr. V-943 „Dėl pirminės ambulatorinės asmens sveikatos priežiūros paslaugų teikimo organizavimo ir šių paslaugų išlaidų apmokėjimo tvarkos aprašo tvirtinimo“.

Pagal VLK paskelbtus 2024 m. asmens sveikatos priežiūros paslaugų teikimo stebėsenos rodiklių bendrą pacientų apsilankymų skaičių (vnt.) tenkantį 1000 tikslinėje amžiaus grupėje prirašytų asmenų šalies mastu dominuoja bendras vaikų apsilaikymų pas šeimos medicinos paslaugas teikiantį gydytoją skaičius, tenkantis 1000 tikslinės amžiaus grupės prie ASPĮ prirašytų asmenų per mėnesį (8 pav.).

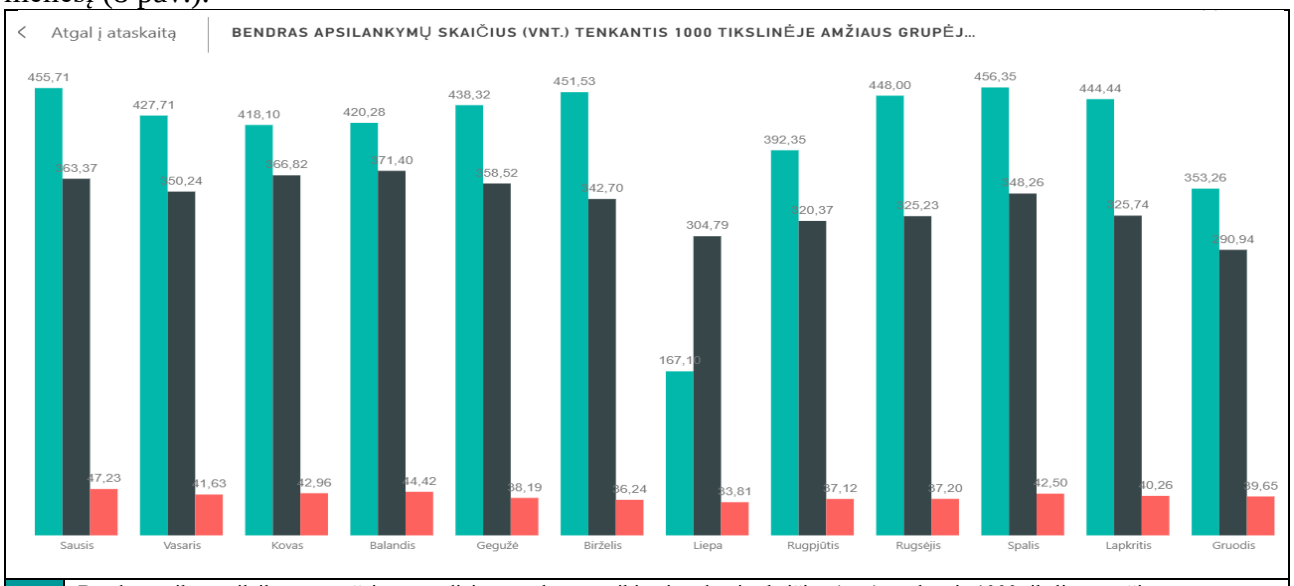

	Bendras vaikų apsilaikymų pas šeimos medicinos paslaugas teikiantį gydytoją skaičius (vnt.), tenkantis 1000 tikslinės amžiaus grupės prie ASPĮ prirašytų asmenų per mėnesį.
	Bendras suaugusiųjų apsilaikymų pas šeimos medicinos paslaugas teikiantį gydytoją skaičius (vnt.), tenkantis 1000 tikslinės amžiaus grupės prie ASPĮ prirašytų asmenų per mėnesį.
	Bendras apsilaikymų skaičius pas gydytoją psichiatrą arba gydytoją vaikų ir paauglių psichiatrą, medicinos psichologą skaičius (vnt.), tenkantis 1000 pirminės psichikos sveikatos priežiūros centre prirašytų gyventojų.

8 pav. VLK skelbiamų pacientų apsilankymų skaičius (vnt.) tenkantis 1000 tikslinėje amžiaus grupėje prirašytų asmenų šalies mastu 2023 m.

N. Akmenės ligoninėje-sveikatos centre 2024 m. gruodžio 31 d. buvo prisirašę 5127 gyventojai, 2024 m. sausio 1 d. prisirašiusių pacientų skaičius – 5449. Per metus bendras pacientų prisirašiusiųjų skaičius sumažėjo 322 asmenimis (9 pav.).

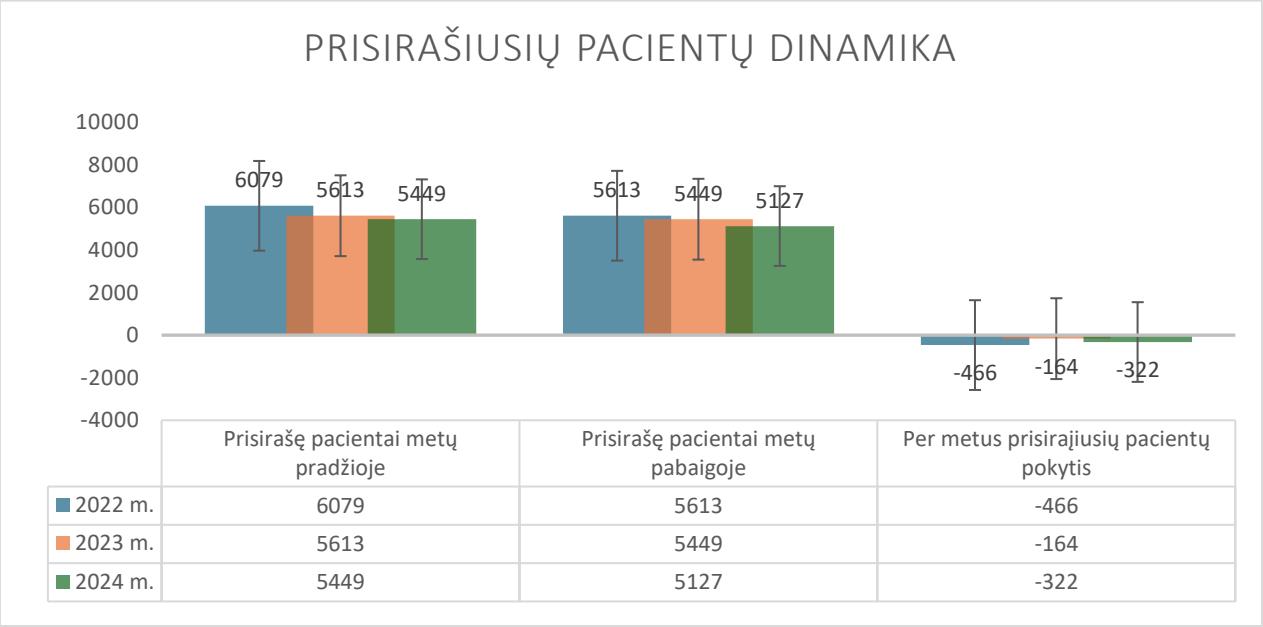

9 pav. Prisirašiusių pacientų dinamika 2022 m. – 2024 m.

Vadovaujantis Lietuvos Respublikos sveikatos apsaugos ministro 2005 m. gruodžio 5 d. įsakymu Nr. V-943 „Dėl pirminės ambulatorinės asmens sveikatos priežiūros paslaugų teikimo organizavimo ir šių paslaugų išlaidų apmokėjimo tvarkos aprašo tvirtinimo“ II skyriaus 10 punktu pacientų registracija užtikrinama valdant pacientų skambučių srautą prisiskambinat į registratūrą arba suteikiant pacientui galimybes pasirinkti jam patogų registracijos būdą: atvykus į Sveikatos centro registratūrą arba per IPR IS (10 pav.).

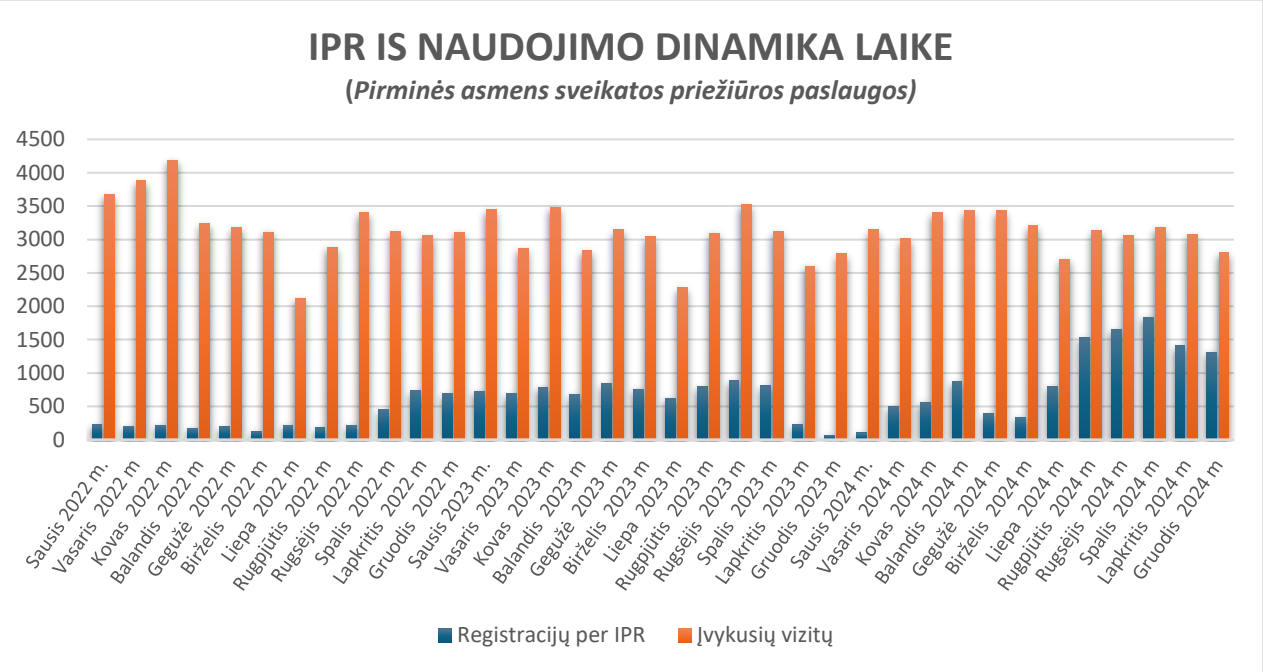

13 pav. Pirminių sveikatos priežiūros paslaugų IPR naudojimo dinamika laike2022-2024 metai. VLK duomenys

Sveikatos centro suteiktų pirminių ambulatorinių paslaugų skaičius pagal suteiktas paslaugas pateiktas 6 lentelėje.

6 lentelė. *Pirminių ambulatorinių paslaugų skaičius pagal suteiktas paslaugas 2022 – 2023 metais*

Eil. Nr.	**Paslaugos pavadinimas**	**2023 m.**	**2024 m.**	Pokytis
		Suteiktas paslaugų skaičius	Suteiktas paslaugų skaičius	proc.
1	**Pirminės ambulatorinės asmens sveikatos priežiūros paslaugos**	***4907***	***5103***	***4***
1.1	Skatinamasis priedas	4907	5103	4
2	**Slaugos paslaugos viso:**	**1966**	**2055**	**5**
2.1	Slauga namuose	1966	2055	5
3	**Sveikatos prevencinės programos**	***1445***	***2827***	***96***
3.1	gimdos kaklelio vėžio	140	566	304
3.2	mamografija	349	600	72
3.3	Širdies ir kraujagyslių	313	739	136
3.4	priešinės liaukos vėžio	159	217	36
3.5	storosios žarnos vėžio	484	705	46
	IŠ VISO:	**8 318**	**9 985**	**20**

Lentelėje pateikti aukščiau minimi rodikliai vertinami pozityviai, stebima gera jų dinamika. Optimistiškai nuteikia Sveikatos prevencinių programų paslaugų didėjimas.

Į šeimos gydytojų ir kitų specialistų konsultacijų skaičių įeina profilaktiniai sveikatos tikrinimai, paslaugos pacientų namuose, mokamos paslaugos. Bendras pirminės ambulatorines asmens sveikatos priežiūros paslaugas teikusių gydytojų konsultacijų skaičius pateiktas 7 lentelėje.

7 lentelė. *Šeimos gydytojų ir kitų specialistų konsultacijų skaičius 2022 m. – 2024 m.*

	2024 m.	**2023m.**	**2022 m.**
Bendras šeimos gydytojų ir kitų specialistų konsultacijų skaičius	114 759	43 597	38 401
Apsilankymai pas šeimos gydytojus	17573	26 006	23 000
Apsilankymai pas vidaus ligų gydytojus	137	883	515
Apsilankymai pas vaikų ligų gydytojus	5 426	6 923	6 488
Apsilankymai pas gydytoją ginekologą	880	742	466
Apsilankymai pas gydytojus odontologus	3 991	4 687	3 472
Apsilankymai pas gydytojus psichiatrus	5 921	3 697	3 485
Apsilankymai pas medicinos psichologus	903	278	222
Apsilankymai pas gydytoją chirurgą	692	621	753

N. Akmenės ligoninės-sveikatos centro vykdomų ankstyvosios diagnostikos dėl onkologinių ligų ir širdies kraujagyslių ligų diagnostikos programų tikslinės grupės dalies, dalyvaujančios programose, didėjimo tendencija (8lentelė).

8 lentelė. Ankstyvos diagnostikos prevencinių programų tikslinės grupės įsitraukimo dinamika *2023 m. – 2024 m*

Ankstyvos diagnostikos prevencinės programos	2023 m.		2024 m.		Pokytis
	Tikslinės grupė	Įsitraukimas (dalyvavimas pirmą kartą)	Tikslinės grupė	Įsitraukimas (dalyvavimas pirmą kartą)	Proc.
Širdies ir kraujagyslių ligų	1285	143	1405	660	322,12
Gimdos kaklelio vėžio	225	76	209	100	41,65
Krūties vėžio programa	467	182	455	274	39,29
Storosios žarnos vėžio	1082	6	1067	19	221,12
Priešinės liaukos vėžio	864	159	856	217	37,75

Gyventojų, 1 metų laikotarpiu dalyvaujančių programoje, skaičiaus ir gyventojų, prisirašiusių prie pirminės asmens sveikatos priežiūros įstaigos ir turinčių teisę dalyvauti programoje, skaičiaus santykis procentais didėjantis. Stebimas Sveikatos centro suteiktų pirminės širdies ir kraujagyslių ligų tikimybės įvertinimo ir prevencijos paslaugų skaičiaus 2024 m., tenkantis tikslinei grupei (tikslinės grupės įtraukimo į programą procentas) didėjimas tris kartus, lyginant su 2023 m.

III SKYRIUS. SVEIKATOS CENTRO 2024 METŲ VEIKLOS UŽDUOTYS

Viešosios įstaigos Naujosios Akmenės ligoninės-sveikatos centro (toliau – Sveikatos centras arba Įstaiga arba VšĮ N. Akmenės ligoninė-sveikatos centras) veiklos užduotys nurodytos Lietuvos Respublikos sveikatos apsaugos ministro 2024 m. liepos 26 d. Nr. V-769 įsakymu „Dėl Lietuvos nacionalinės sveikatos sistemos viešųjų ir biudžetinių įstaigų, teikiančių asmens sveikatos priežiūros paslaugas, veiklos rezultatų vertinimo rodiklių 2024 metų siektinų reikšmių patvirtinimo“, (toliau – 2024 metų siektinos rodiklių reikšmės), nustatytose rajonų ir regionų lygmens Lietuvos nacionalinės sveikatos sistemos viešosioms įstaigoms. Informacija apie Įstaigos veiklą 2024 metais pateikiama aptariant finansinių ir veiklos rezultatų rodiklių reikšmes.

3.1. VEIKLOS FINANSINIŲ REZULTATŲ VERTINIMO RODIKLIAI

Įstaigos praėjusių metų veiklos rezultatų ataskaitoje nurodytas pajamų ir sąnaudų skirtumas (grynasis perviršis ar deficitas).

SIEKTINA - Būti nenuostolingai

PASIEKTAS - Sveikatos centro grynasis perviršis yra 499 948,71 Eur

Rodiklio reikšmė apskaičiuota pagal formulę:

Pajamos 6 432 356,77 Eur – sąnaudos 5 932 408,06 Eur = 499 948,71 Eur

Veiklos užduotis įvykdyta.

Įstaigos sąnaudų valdymo išlaidoms dalis.

SIEKTINA - Sveikatos centro sąnaudų valdymo išlaidoms dalis ne daugiau kaip 2,4 proc. nuo visų įstaigos sąnaudų.
PASIEKTAS - 2,08 proc.

Rodiklio reikšmė apskaičiuota pagal formulę:

$$\frac{123\ 239{,}01\ \text{Eur}}{5\ 932\ 408{,}06\ \text{Eur}} \times 100 = 2{,}08\ \text{proc.}$$

P.S. Valdymo išlaidoms priskirta direktoriaus, vyr. finansininko darbo užmokestis, transporto išlaidos, komunaliniai patarnavimai.
Veiklos užduotis įvykdyta.

Įstaigos finansinių įsipareigojimų dalis nuo metinio įstaigos biudžeto.
SIEKTINA - Įsipareigojimų koeficientas ne didesnis kaip 0,1.
PASIEKTAS - 0,1 proc.

Rodiklio reikšmė apskaičiuota pagal formulę:

$$\frac{594\ 091{,}69\ \text{Eur}}{5\ 932\ 408{,}06\ \text{Eur}} = 0{,}1\ \text{proc.}$$

Veiklos užduotis įvykdyta.

Papildomų finansavimo šaltinių pritraukimas. ASPĮ per pastaruosius 3 m. yra pasirašiusi bent dvi sutartis, pagal kurias gauna papildomą finansavimą (dėl dalyvavimo projektuose ar kt.). Pagal sutartį gaunamas finansavimas privalo būti skirtas asmens sveikatos priežiūros paslaugų kokybei ir prieinamumui, ASPĮ veiklos efektyvumui gerinti ir (arba) mokslinei veiklai vykdyti, o sutartis dėl šio finansavimo turi galioti 2024 m.
SIEKTINAS - ASPĮ per pastaruosius 3 m. yra pasirašiusi bent dvi sutartis dėl dalyvavimo projektuose, pagal kurias gauna papildomą finansavimą.
PASIEKTAS – Įstaigai pasirašiusi tris papildomo finansavimo sutartys.

Sveikatos centro pasirašytos sutartys: 2024 m. balandžio 26 d. sutartis Nr. SS-2024-250 projektui „Sensorinė terapija – puiki alternatyva esamiems vaikų ankstyvosios raidos psichinių sutrikimų gydymo būdas“; 2024 m. rugsėjo 30 d. sutartis Nr. SS-2024-565 projektui „Priklausomybių, smurto, savižudybių, prekybos žmonėmis prevencijos ir pagalbos priemonių Akmenės rajone 2024 metų programos įgyvendinimo“; 2023 m. birželio 15 d. sutartis Nr. 08.4.2-ESFA-R-615-61-0002 projektas „Paramos priemonių, gerinančių ambulatorinių sveikatos priežiūros paslaugų prieinamumą tuberkulioze sergantiems pacientams, įgyvendinimas Akmenės r. sav.“.
Veiklos užduotis įvykdyta.

3.2. VEIKLOS REZULTATŲ VERTINIMO RODIKLIAI

Įstaigoje taikomos kovos su korupcija priemonės, numatytos sveikatos apsaugos ministro tvirtinamoje Sveikatos priežiūros srities korupcijos prevencijos programoje.
SIEKTINAS - ASPĮ įtraukta į Skaidrių asmens sveikatos priežiūros įstaigų sąrašą
PASIEKTAS – Įstaigai suteiktas skaidrios asmens sveikatos priežiūros įstaigos vardai.

Akmenės rajono savivaldybės tarybos 2023 m. gegužės 22 d. sprendimu Nr. T-134 „Dėl skaidrios asmens sveikatos priežiūros įstaigos vardo suteikimo Akmenės rajono savivaldybės viešosioms asmens sveikatos priežiūros įstaigoms: VšĮ Naujosios Akmenės ligoninei ir VšĮ Akmenės rajono pirminės sveikatos priežiūros centrui (nuo 2023 m IV Q) Sveikatos centras) suteiktas skaidrios asmens sveikatos priežiūros įstaigos vardai.

Įstaiga 2024 m. vykdė korupcijos prevencijos programos priemonių (toliau – priemonės) 2024-2027 metų planą, patvirtintą VšĮ N. Akmenės ligoninės-sveikatos centro

direktoriaus 2024 m. gegužės 29 d įsakymu Nr. V-96. Ataskaita apie 2024 metų priemonių įgyvendinimą skelbiama Sveikatos centro interneto svetainėje.

Įstaigos direktoriaus 2024 m. gegužės 29 d. įsakymu Nr. V-96 patvirtina VšĮ N. Akmenės ligoninės-sveikatos centro korupcijos prevencijos programa 2024-2027 metams ir korupcijos prevencijos programos priemonių 2024-2027 metų planas.

Įstaigos direktoriaus 2024 m. birželio 11 d. įsakymu Nr. V-106 patvirtina VšĮ N. Akmenės ligoninės-sveikatos centro korupcijos prevencijos politika.

Informacija paskelbta Sveikatos centro interneto svetainėje.

Veiklos užduotis įvykdyta.

Informacinių technologijų diegimo ir plėtros lygis (pacientų elektroninės registracijos sistema, įstaigos interneto svetainės išsamumas, darbuotojų darbo krūvio apskaita, įstaigos dalyvavimo elektroninėje sveikatos sistemoje mastas). Sveikatos centro išankstinės pacientų registracijos informacinėje sistemoje (toliau – IPR IS) rodiklio reikšmė (9 lentelė):

9 lentelė. *Rodiklio reikšmė apskaičiuotas.*

Veiklos užduotis 2024 metams:	2024 metų rodikliai		Pastaba
	Siektinas	Pasiektas	
ASPĮ registracijų specializuotoms ambulatorinėms asmens sveikatos priežiūros paslaugoms gauti atliekama per IPR IS	95 proc.	62 proc.	$\frac{17241}{28031} x100 = 61{,}51\ proc.$
ASPĮ registracijų pirminio lygio ambulatorinėms asmens sveikatos priežiūros paslaugoms gauti atliekama IPR IS	70 proc.	30 proc.	$\frac{11290}{37582} x100 = 30{,}04\ proc.$

Analizuojant 2024 metus pa mėnesiui, stebimos IPR IS registracijos augimo tendencijos (10 lentelė):

10 lentelė. *Rodiklio reikšmė dinamika 2024 metais.*

2024 m II pusmečio IPR rodikliai siekia:	2024 m IV ketvirčio IPR rodikliai siekia:
• Specializuotos AASPP – 91 proc. • Pirminio lygio AASPP – 48 proc.	• Specializuotos AASPP – 102 proc. • Pirminio lygio AASPP – 50 proc.

Veiklos užduotis neįvykdyta.

Vidutinės hospitalizuotų pacientų gydymo trukmės rodiklis Įstaigoje pagal sveikatos apsaugos ministro nustatytas paslaugų grupes naudojant Privalomojo sveikatos draudimo informacinės sistemos SVEIDRA duomenis (11 lentelė).

11 lentelė. *Rodiklio reikšmė apskaičiuotas.*

Veiklos užduotis 2024 metams:	2024 metų rodikliai		Pastaba
	Siektinas	Pasiektas	
Vidutinė terapijos paslaugų grupės gydymo trukmė	ne ilgiau kaip 7,1 dienos	5,6 dienos	$\frac{\text{Etapų lovadienių skaičius (5538)}}{\text{Paslaugų grupės etapų skaičius (998)}} = 5.5490$

Veiklos užduotis įvykdyta.

Aktyvaus gydymo lovos užimtumo rodiklis 2024 m. Įstaigoje pagal sveikatos apsaugos ministro nustatytas paslaugų grupes (vidutiniškai aktyvaus gydymo lovų 2024 m. buvo 22 vnt. iš kurių: 20 lovų skirta aktyviojo gydymo terapijos paslaugų grupei (vidaus ligų ir geriatrijos paslaugos), likusios 2 lovos skirtos reanimacijai intensyviajai terapijai).

SIEKTINAS - ASPĮ aktyvaus gydymo lovų užimtumas – ne mažiau kaip 70 proc.

PASIEKTAS - ASPĮ aktyvaus gydymo lovų užimtumas – 76 proc.

Rodiklio reikšmė apskaičiuota pagal formulę:

$$\frac{\text{Metinis lovadienių skaičius (5538)}}{\text{Vidutinis metinis stacionaro lovų skaičius (20)}} x100: 365 = 75.8630$$

Veiklos užduotis įvykdyta.

3.3. PAPILDOMI VEIKLOS REZULTATŲ VERTINIMO RODIKLIAI

Kritinis likvidumo rodiklis. Įstaigos likvidaus trumpalaikio turto (išankstiniai mokėjimai, per vienus metus gautinos sumos, trumpalaikės investicijos, pinigai ir pinigų ekvivalentai) vertė (eurais) ir įstaigos trumpalaikių įsipareigojimų vertės (eurais) santykis. Duomenų teikėjas: VLK.
SIEKTINAS - Ne mažiau kaip 0,8.
PASIEKTAS - 3,64

Rodiklio reikšmė apskaičiuota pagal formulę:

$$\frac{(304{,}97 + 615189{,}76 + 954323{,}00)}{431271{,}16} = 3{,}64$$

Veiklos užduotis įvykdyta.

Konsoliduotų viešųjų pirkimų skaičius. Konsoliduotas viešasis pirkimas – jungtinis dviejų ar daugiau perkančiųjų organizacijų atliekamas prekių, paslaugų ar darbų įsigijimas su pasirinktu (pasirinktais) tiekėju (tiekėjais) sudarant viešojo pirkimo–pardavimo sutartį (sutartis), neatsižvelgiant į tai, ar prekės, paslaugos ar darbai yra skirti viešajam tikslui.
SIEKTINAS - Ne mažiau kaip 2.
PASIEKTAS – 2 pirkimai.

2024 m. įvykdyti du konsoliduoti pirkimai: Biuro popieriaus pirkimas buvo vykdomas su VšĮ Ignalinos rajono savivaldybės sveikatos centru ir Asmens higienos gaminiai su VšĮ Panevėžio rajono savivaldybės poliklinika.

Veiklos užduotis įvykdyta.

ASPĮ patirtos sąnaudos asmens sveikatos priežiūros, visuomenės sveikatos priežiūros ir farmacijos specialistų (toliau – specialistai) profesinės kvalifikacijos tobulinimui. Rodikliui apskaičiuoti naudojami ASPĮ teritorinėms ligonių kasoms teikiami duomenys, kurie nurodyti VLK direktoriaus tvirtinamoje Duomenų apie asmens sveikatos priežiūros įstaigos darbuotojų skaičių ir jų vidutinį darbo užmokestį ataskaitos formoje. Įskaičiuojamos tik sąnaudos, tiesiogiai patirtos profesinės kvalifikacijos tobulinimui apmokėti.
SIEKTINAS - Ne mažiau kaip 0,5 proc. ASPĮ darbo užmokesčio sąnaudų, neįskaitant darbdavio socialinio draudimo įmokų.
PASIEKTAS – 0,21 proc.

Rodiklio reikšmė apskaičiuota pagal formulę:

$$\frac{9\,407{,}70 \text{ Eur}}{4\,446\,606{,}02 \text{ Eur}} \text{ x } 100 = 0{,}21 \text{ proc.}$$

Lyginant su 2023 metais, įstaigoje 2024 m profesinės kvalifikacijos tobulinime dalyvavo 77 proc. daugiau įstaigos darbuotojų.

$$\frac{\text{2024 m. profesinę kvalifikaciją tobulino 228 asmenys}}{\text{2023 m. profesinę kvalifikaciją tobulino 129 asmenys}} x100 - 100 = 76{,}74 \text{ proc.}$$

Veiklos užduotis neįvykdyta.

ASPĮ vidutinio darbo užmokesčio pokytis. Rodikliui apskaičiuoti naudojami ASPĮ teritorinėms ligonių kasoms teikiami duomenys, kurie nurodyti VLK direktoriaus tvirtinamoje Duomenų apie asmens sveikatos priežiūros įstaigos darbuotojų skaičių ir jų vidutinį darbo užmokestį ataskaitos formoje. Duomenų teikėjas VLK.
SIEKTINAS - ASPĮ vidutinio darbo užmokesčio augimas ne mažesnis nei 10 proc.
PASIEKTAS – ASPĮ vidutinio darbo užmokesčio augimas – 13,38 proc.

Rodiklio reikšmė apskaičiuota pagal formulę:

$$\frac{2\,283{,}51\ \text{Eur}}{2\,014{,}09\ \text{Eur}}\text{x}100\text{-}100= 13{,}38\ \%$$

Veiklos užduotis įvykdyta.

Parengtas ir patvirtintas Smurto ir priekabiavimo prevencijos politikos įgyvendinimo veiksmų planas 2024–2027 m. (taip / ne). Rodiklis laikomas pasiektu, kai įstaiga parengia, patvirtina ir paviešina savo interneto svetainėje (ir esant galimybei pradeda įgyvendinti) Smurto ir priekabiavimo prevencijos politikos įgyvendinimo veiksmų planą 2024–2027 m., kuris skirtas įstaigos Smurto ir priekabiavimo prevencijos politikai įgyvendinti, bei įvykdo ne mažiau kaip 50 % Asmens sveikatos priežiūros įstaigos smurto ir priekabiavimo prevencijos politikos rengimo ir jos įgyvendinimo rekomendacijų, patvirtintų Lietuvos Respublikos sveikatos apsaugos ministro 2023 m. vasario 24 d. įsakymu Nr. V-257 „Dėl Asmens sveikatos priežiūros įstaigos smurto ir priekabiavimo prevencijos politikos rengimo ir jos įgyvendinimo rekomendacijų patvirtinimo“, (toliau – Rekomendacijos) 8 punkte nurodytų pirminių, antrinių ir (ar) tretinių smurto ir priekabiavimo prevencijos politikos prevencinių veiksmų ir (ar) priemonių.
SIEKTINAS - Parengtas ir patvirtintas Smurto ir priekabiavimo prevencijos politikos įgyvendinimo veiksmų planas 2024–2027 m.
PASIEKTAS – Taip.

VšĮ N Akmenės ligoninėje gerbiamas kito asmens orumas, darbo kultūra apibrėžiama mandagiu ir pagarbiu bendravimu ir bendradarbiavimu. Užtikrinama darbo aplinka, kurioje kitas asmuo nepatirtų priešiškų, neetiškų, žeminančių, agresyvių, užgaulių, įžeidžiančių veiksmų.

Įstaiga 2024 m. vykdė smurto ir priekabiavimo politikos įgyvendinimo veiksmų planą (toliau – priemonės) 2024-2027 metais, patvirtintą VšĮ N. Akmenės ligoninės-sveikatos centro direktoriaus 2024 m. rugpjūčio 5 d įsakymu Nr. V-148. Įvykdyta ne mažiau kaip 50 proc. smurto ir priekabiavimo prevencijos politikos rengimo ir jos įgyvendinimo rekomendacijų:

a) Psichosocialinės darbo aplinkos gerinimui buvo peržiūrėti darbuotojų darbo grafikai ir atsižvelgiant į darbuotojų pageidavimus buvo suteiktos papildomos poilsio pertraukėlės.

b) Fizinės aplinkos gerinimui kai kurios darbo vietos atnaujintos aprūpinant naujais ergonominiais baldais bei oro kondicionieriais.

c) Darbuotojų elgesio kultūros ugdymui, didinant netoleranciją smurtui ar priekabiavimui, įstaigos darbuotojams buvo organizuojami nuotoliniai mokymai tema „Smurto ir priekabiavimo darbe prevencija“.

d) Smurto ir priekabiavimo stebėsenos vykdymui licencijuota įstaiga atliko psichosocialinių veiksnių rizikos vertinimą darbuotojų darbo vietose. Darbuotojai pildė anonimines anketas, kurios buvo įvertintos ir pateikti vertinimo rezultatai. Su atlikta analize ir psichosocialinės rizikos veiksnių vertinimo rezultatais darbuotojai buvo supažindinti visuotiniame įstaigos darbuotojų susirinkime, kurio metu buvo apartos išvados bei darbuotojai supažindinti su pateiktomis rekomendacijomis.

Įstaigos direktoriaus 2024 m. rugpjūčio 5 d. įsakymu Nr. V-148 patvirtintas VšĮ N. Akmenės ligoninės-sveikatos centro smurto ir priekabiavimo prevencijos politikos įgyvendinimo veiksmų planas 2024-2027 m.

Įstaigos direktoriaus 2022 m. gruodžio 12 d. įsakymu Nr. V-103 patvirtinta VšĮ N. Akmenės ligoninės-sveikatos centro smurto ir priekabiavimo prevencijos politika.

Įstaigos direktoriaus 2021 m. spalio 12 d. įsakymu Nr. V-63 patvirtinta VšĮ N. Akmenės ligoninės-sveikatos centro psichologinio smurto ir mobingo politika.

Informacija paskelbta Sveikatos centro interneto svetainėje.

Veiklos užduotis įvykdyta.

Nepageidaujamų įvykių ASPĮ registravimas. Rodiklis laikomas pasiektu, jei ASPĮ Lietuvos Respublikos sveikatos apsaugos ministro 2010 m. gegužės 6 d. įsakyme Nr. V-401 „Dėl Nepageidaujamų įvykių stebėsenos ir valdymo aprašo patvirtinimo“ nustatyta tvarka užregistruoja nepageidaujamus įvykius.
SIEKTINAS - ASPĮ registruoja nepageidaujamus įvykius.
PASIEKTAS – Taip.

Sveikatos centro nepageidaujami įvykiai registruojami vadovaujantis LR sveikatos apsaugos ministro 2010 m. gegužės 6 d. įsakyme Nr. V-401 „Dėl nepageidaujamų įvykių stebėsenos aprašo patvirtinimo“ nustatyta tvarka ir VšĮ N. Akmenės ligoninės-sveikatos centro nepageidaujamų įvykių stebėsenos ir valdymo aprašu, patvirtintu VšĮ N. Akmenės ligoninės-sveikatos centro direktoriaus 2024 m. rugpjūčio 27 d. įsakymu Nr. V-157.

2024 m. užregistruota 2 nepageidaujami įvykiai. Nepageidaujamų įvykių grupės kodas 8 (nepageidaujami įvykiai, susiję su pacientų priežiūra ir incidentais).
Veiklos užduotis įvykdyta (Įvykdymas nėra vertinamas ir balai už rodiklio įvykdymą neskiriami).

ASPĮ gydytojų ir slaugytojų darbo užmokesčio santykis. Rodikliui apskaičiuoti naudojami duomenys teikiami pagal Valstybinės ligonių kasos prie Sveikatos apsaugos ministerijos direktoriaus 2015 m. balandžio 28 d. įsakymą Nr. 1K-106 „Dėl Duomenų apie asmens sveikatos priežiūros įstaigų darbuotojų darbo užmokestį teikimo tvarkos aprašo patvirtinimo“.
SIEKTINAS - ASPĮ slaugytojo vidutinis darbo užmokestis ne mažesnis kaip 50 proc. ASPĮ gydytojo vidutinio darbo užmokesčio.
PASIEKTAS – 40,15 proc.

Rodiklio reikšmė apskaičiuota pagal formulę:

$$\frac{1743{,}81\ \text{Eur}}{4342{,}74\ \text{Eur}} x100 = 40{,}15$$

Veiklos užduotis neįvykdyta (Įvykdymas nėra vertinamas ir balai už rodiklio įvykdymą neskiriami).

IV SKYRIUS. PAJAMOS IR SĄNAUDOS

4.1. PAJAMOS

Sveikatos centro gautos 2024 m. pajamos iš privalomojo sveikatos draudimo fondo sudarė 94,46 % nuo visų gautų pajamų. Dalis pajamų gauta už medicinines ir nemedicinines paslaugas, apmokamas atskirų fizinių bei juridinių asmenų. Šios pajamos sudarė 2,64 % nuo visų gautų pajamų. Tikslinės lėšos, skirtos specialioms programoms, įvardintos kaip finansavimo pajamos, sudarė 2,82 % nuo visų gautų pajamų (12 lentelė).

12 lentelė. *Sveikatos centro gautos lėšos ir jų šaltiniai 2023-2024 metais.*

Eil. Nr.	Pajamos	Suma, Eur		Pokytis (+/-)	
		2024 m.	2023 m.	Suma, Eur	%
1.	**Pagrindinės veiklos pajamos**	**6426987**	**4376325**	**2050662**	**47**
1.1.	***Privalomojo sveikatos draudimo fondas (PSDF)***	***6075820***	***4186500***	***1889320***	***45***

Eil. Nr.	Pajamos	Suma, Eur		Pokytis (+/-)	
		2024 m.	2023 m.	Suma, Eur	%
1.1.1.	už mokamas PSDF medicinines paslaugas	5951957	4069967	1881990	46
1.1.2.	už mokamas PSDF protezavimo paslaugas	123863	116533	7330	6
1.2.	***Mokamos paslaugos***	***169815***	***142482***	***27333***	***19***
1.2.1.	už mokamas medicinines paslaugas	132118	76835	55283	72
1.2.2.	už mokamas protezavimo paslaugas	37697	65647	-27950	-43
1.3	***Finansavimo pajamos***	***181352***	***47343***	***134009***	***283***
1.3.1.	iš valstybės biudžeto	77038	34654	42384	122
1.3.1.1.	*ilgalaikio turto nusidėvėjimo suma, perkelta į pajamas*	76056	34581	41475	120
1.3.1.2.	*pagalbinės ir dezinfekcinės medžiagos*	971	73	898	1230
1.3.1.3.	*kitos išlaidos*	11	0	11	100
1.3.2.	iš ES lėšų	32521	19318	13203	68
1.3.2.1.	*ilgalaikio turto nusidėvėjimo suma, perkelta į pajamas*	31922	19318	12604	65
1.3.2.2.	*pagalbinės ir dezinfekcinės medžiagos*	505	0	505	100
1.3.2.3.	*kitos išlaidos*	94	0	94	100
1.3.3.	iš savivaldybės biudžeto	30471	-15652	46123	-295
1.3.3.1.	*ilgalaikio turto nusidėvėjimo suma, perkelta į pajamas*	29294	11777	17517	149
1.3.3.2.	*pagalbinės ir dezinfekcinės medžiagos*	1096	-27429	28525	-104
1.3.3.3.	*kitos išlaidos*	81	0	81	100
1.3.4.	iš kitų finansavimo šaltinių	41322	9023	32299	358
1.3.4.1.	*ilgalaikio turto nusidėvėjimo suma, perkelta į pajamas*	285	285	0	0
1.3.4.2.	*sunaudota labdara, atsargos*	41037	8738	32299	370
1.4.	**Kitos veiklos pajamos**	**4794**	**4794**	***0***	***0***
1.4.1.	patalpų eksploatacijos, lauko teritorijos priežiūros	4794	4794	0	0
1.5.	**Finansinės veiklos pajamos**	**576**	**124**	***452***	***365***
	Iš viso pajamų:	**6432357**	**4381243**	**2051114**	**47**

2024 m. lyginant su 2023 m. Sveikatos centro pajamos padidėjo 47 procentais. PSDF pajamos didėjo dėl asmens sveikatos priežiūros paslaugų bazinių kainų balo vertės pasikeitimo ir padidėjo atliktų paslaugų skaičius. Finansavimo pajamų didėjimą lėmė per 2024 m. įsigyto ilgalaikio turto nusidėvėjimas.

2024 m. Sveikatos centras teikė antrinio lygio stacionarines, specializuotas ambulatorines (stebėjimo, dienos terapijos, dienos chirurgijos, skubios pagalbos, gydytojų specialistų konsultantų) paslaugas, ambulatorinės reabilitacijos, slaugos ir palaikomojo gydymo, paliatyviosios pagalbos, dantų protezavimo, prevencinės programos paslaugas, taip pat Sveikatos centre teikiamos ir pirminio lygio šeimos medicinos, psichinės sveikatos priežiūros, ambulatorinės slaugos į namus ir paliatyvios pagalbos paslaugos Akmenės rajono ir kitiems Lietuvos Respublikos gyventojams, pavieniais atvejais – užsieniečiams. 2024 m. didžiausią pajamų iš PSDF biudžeto dalį 285 748 eurų arba 4,8 proc. Sveikatos centras gavo už suteiktas skubios pagalbos paslaugas (13 lentelė).

13 lentelė. *Uždirbtų pinigų skaičius pagal suteiktas paslaugas.*

Paslaugų pavadinimas	Faktiškai uždirbta suma, €		
	2022 m.	2023 m.	2024 m.
Vidaus ligų lovos	954 908	1 041 452	1 085 559

Paslaugų pavadinimas	Faktiškai uždirbta suma, €		
	2022 m.	2023 m.	2024 m.
Palaikomojo gydymo lovos	629 346	943 261	1 065 972
Paliatyviosios pagalbos lovos	26 363	28 571	104 142
Dienos chirurgijos	6 753	53 429	56 234
Skubi pagalba priėmimo sk.	40 953	44 224	306 855
Stebėjimo paslaugos	218 895	283 711	303 481
Gydytojų specialistų konsultacijos	427 633	479 616	589 372
Gydytojų specialistų konsultacijos kai atliekami diagnostiniai veiksmai	196 947	251 726	344 984
Ambulatorinė reabilitacija	42 905	48 898	78 622
Pirmo etapo ambulatorinė medicininė reabilitacija	165 979	235 732	291 771
Sergančių cukriniu diabetu slaugos paslaugos	3 460	3 870	2 685
Ambulatorinė chirurgija	15 951	28 390	38 600
Dienos terapijos paslaugos	187 581	274 426	246 723
Odontologijos skyrius (protezavimo paslaugos)	103 287	116 533	123 863
Vaikų raidos sutrikimų ankstyvosios reabilitacijos paslaugos	76 293	99 453	139 073
Prevencinės programos	6 969	59 982	131 804
Pirminės ambulatorinės ASPP*	-	146 530	978 158
Ambulatorinė slauga namuose*	-	20 511	191 328
Ambulatorinė paliatyvioji pagalba**	-	-	1 443
IŠ VISO UŽDIRBTA:	**3 104 223**	**4 160 315**	**6 080 669**
GAUTA:	**3 278 369**	**4 186 501**	**6 075 820**

* Paslauga iki 2023 10 31 buvo teikta VšĮ Akmenės rajono pirminės priežiūros centre. Nuo 2023 11 01 teikiama VšĮ N. Akmenės ligoninės–sveikatos centre.
** Paslaugos pradėtos teikti 2024 metais.

4.2. SĄNAUDOS

Sveikatos centro sąnaudos 2024 m., lyginant su 2023 m. padidėjo 41 %. Finansinėse ataskaitose priskaityti atidėjiniai, dirbantiems pensininkams išeitinėms išmokėti (14 lentelė).

14 lentelė. *Veiklos sąnaudų pasikeitimas 2023-2024 metais.*

Eil. Nr.	Sąnaudos	Suma, Eur		Pokytis (+/-)	
		2024 m., Eur	2023 m., Eur	Suma, Eur	%
1	***Pagrindinės veiklos sąnaudos***	***5920777***	***4203566***	***1717211***	***41***
1.1.	Darbo užmokestis	4446606	3096151	1350455	44
1.2.	Socialinis draudimas	80210	58180	22030	38
1.3.	Amortizacija	311749	204889	106860	52
1.4.	Nuomos sąnaudos	22860	20247	2613	13
1.5.	Komunalinės paslaugos	125950	100591	25359	25
1.5.1	*patalpų šildymas*	*56512*	*53849*	2663	5
1.5.2	*elektros energija*	*34559*	*24041*	10518	44
1.5.3	*vandentiekis ir kanalizacija*	*11478*	*9640*	1838	19
1.5.4	*ryšiai*	*6772*	*5003*	1769	35
1.5.5	*kitos komunalinės paslaugos*	*16629*	*8058*	8571	106
1.6.	Komandiruotės	1037	0	1037	100
1.7.	Transporto	34245	24464	9781	40
1.8.	Kvalifikacijos kėlimo	9408	2864	6544	228
1.9.	Paprasto remonto	130764	23817	106947	449

Eil. Nr.	Sąnaudos	Suma, Eur		Pokytis (+/-)	
		2024 m., Eur	2023 m., Eur	Suma, Eur	%
1.10.	Sunaudota atsargų	255436	124577	130849	105
1.10.1	*medikamentų*	*93900*	*68410*	25490	37
1.10.2	*pagalbinės medicininės medžiagos*	*60630*	*38871*	21759	56
1.10.3	*dezinfekcinės, rentgeno, kraujo ir kt.*	*100906*	*17296*	83610	483
1.11.	Kitos paslaugos	500047	547639	-47592	-9
1.11.1	*maitinimo*	*141990*	*115085*	26905	23
1.11.2	*laboratorijos, med. paslaugų*	*121426*	*55030*	66396	121
1.11.3	*patalpų valymo*	*75088*	*59335*	15753	27
1.11.4	*medicinos aparatūros priežiūros*	*32781*	*27089*	5692	21
1.11.5	*skalbimo*	*25861*	*20354*	5507	27
1.11.6	*elektrikų ir teisinės paslaugos*	*22158*	*30123*	-7965	-26
1.11.7	*kompiuterių priežiūra, spauda ir kt.*	*80743*	*240623*	-159880	-66
1.12.	Socialinės išmokos	2465	147	2318	100
2.	***Kitos veiklos sąnaudos***	***11631***	***997***	***10634***	***1067***
3.	***Finansinės veiklos***	***0***	***1294***	***-1294***	***-100***
	Iš viso sąnaudų:	**5932408**	**4205857**	**1726551**	**41**

Vertinanti lentelėje pateiktus aukščiau minimus duomenis eilutėse 1.10.3 ir 1.11.7 svarbu atsižvelgti į tai, kad 2023 m. dalis įstaigos atsargų buvo apskaitomi EDRANA buhalterinėje programoje prie „Pagrindinės veiklos kitos sąnaudos“, tuo metu, kai 2024 m. įstaigos naudojama buhalterinė programa BiudžetasVs šias atsargas priskiria prie „Sunaudotų atsargų savikaina“.

Pagrindinę Sveikatos centro išlaidų dalį, t. y. 76,31 % nuo visų sąnaudų, sudaro darbuotojų darbo užmokestis su įmokomis socialiniam draudimui (14 pav.).

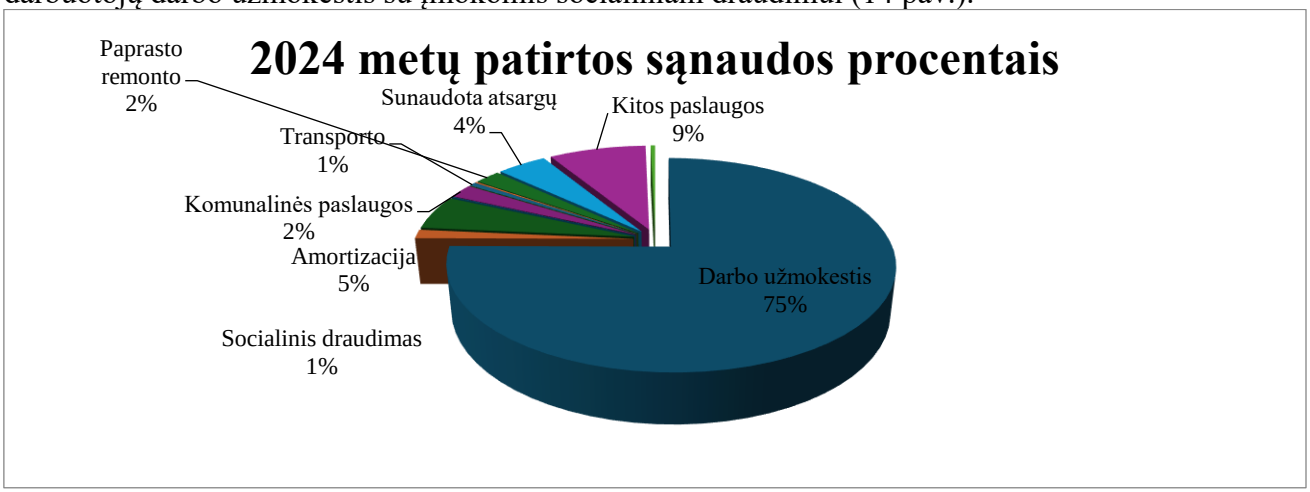

14 pav. *Patirtų sąnaudų procentinė išraiška 2024 m.*

Sveikatos centras 2024 finansinius metus baigė turėdamas 499 948,71 Eur veiklos teigiamą finansinį rezultatą.

V SKYRIUS. INFORMACIJA APIE ĮSTAIGOS TURTĄ IR ĮSIPAREIGOJIMUS FINANSINIAIS METAIS

5.1. TURTAS IR ĮSIPAREIGOJIMAI

Sveikatos centro veikloje naudojamas ilgalaikis turtas: materialusis turtas, kurį sudaro pastatai, transporto priemonės, mašinos, įrenginiai (medicininė aparatūra), pastatai ir nematerialusis

turtas, kurį sudaro programinė įranga ir jos licencijos bei kitas nematerialusis turtas. Ilgalaikio nematerialiojo turto grupėje taip pat apskaitomi ir išankstiniai apmokėjimai už nematerialųjį turtą. Įstaigos veikloje apskaitomas trumpalaikio turto: išankstiniai mokėjimai, per vienus metus gautinos sumos, trumpalaikės investicijos, pinigai ir pinigų ekvivalentai (15 lentelė).

15 lentelė. *Turtas ir įsipareigojimai 2023-2024 metais.*

Eil. Nr.	Rodikliai	2024 metai (Eur)	2023 metai (Eur)
1.	**Ilgalaikis turtas**	**3 878 373**	**3 779 846**
2.	**Trumpalaikis turtas**	**1 621 035**	**1 110 979**
2.1.	Atsargos ir nebaigtos vykdyti sutartys	51 217	60 695
2.2.	Išankstiniai apmokėjimai	305	5 939
2.3.	Per vienerius metus gautinos sumos	615 190	465 095
2.3.1.	*iš Šiaulių TLK*	*606 711*	*433 147*
2.3.2.	*iš kitų*	*8 230*	*1 386*
2.3.3.	*Iš savivaldybės biudžeto*	*249*	*27 428*
2.3.4.	*Sukauptos finansavimo sumos*	*0*	*3 134*
2.4.	Gryni pinigai sąskaitoje ir kasoje	954 323	579 250
3.	**Mokėtinos sumos ir įsipareigojimai**	**431 271**	**375 090**
3.1.	Grąžintinos finansavimo sumos	0	27 428
3.2.	Tiekėjams mokėtinos sumos	52 738	60 199
3.3.	Su darbo santykiais susiję mokėjimai	3 817	100
3.4.	Sukauptos atostoginių sumos	374 716	287 263
3.5.	Kiti trumpalaikiai įsipareigojimai	0	100
3.6.	Sukauptos išeitinės pensijinio amžiaus išmokos	162 821	137 378

2024 m. lyginant su 2023 m., įsipareigojimai 2024 m. gruodžio 31 d. padidėjo 8,70 %. Padidėjimą lėmė išaugę atostoginių kaupiniai ir pensijinio amžiaus sulaukusių darbuotojų išmokos.

5.2. ILGALAIKIS MATERIALUS IR NEMATERIALUS TURTAS

Ilgalaikiam materialiajam turtui priskiriamas turtas, kurio įsigijimo savikaina didesnė nei 500 eurų ir tarnavimo laikas ilgesnis nei vieneri metai. Ilgalaikis turtas apskaitoje registruojamas įsigijimo savikaina. Ilgalaikio materialiojo turto 2024 metų pradžioje buvo už 3 779 846 eurų. Per 2024 metus įsigyta ilgalaikio turto už 412842 eurų. Amortizacijos priskaičiuota 311749 eurų (16 lentelė).

16 lentelė. *Ilgalaikio turto pasikeitimai 2024 metais.*

Eil. Nr.	Pavadinimas	Metų pradžiai	Įsigyta	Nusidėvėjimas	Perduoto /pergrupuota/kiti pokyčiai	Metų pabaigai
1.	**ILGALAIKIS TURTAS**	**3 779 846**	**412 842**	**311 750**	**-2 565**	**3 878 373**
2.	**Nematerialusis**	**49 727**	**38 115**	**24 446**		**63 396**
2.1.	Programinė įranga įsigyta iš įstaigos lėšų	49 727	38 115	24 446		63 396
3.	**Materialusis turtas**	**3 730 119**	**374 727**	**287 304**	**-2 565**	**3 814 977**
3.1.	Negyvenamieji pastatai	3 027 501		73 824	-2 424	2 951 253
3.2.	Kiti statiniai	1 200				1 200
3.3.	Mašinos ir įrenginiai	597 719	318 368	166 907	-11	749 169
3.4.	Transporto priemonės	18 852		9 048		9 804

Eil. Nr.	Pavadinimas	Metų pradžiai	Įsigyta	Nusidėvėjimas	Perduoto /pergrupuota/kiti pokyčiai	Metų pabaigai
3.5.	Baldai, biuro įranga ir kitas ilgalaikis materialus turtas	81 486	50 227	37 525	3 231	97 419
3.6.	Nebaigta statyba ir išankstiniai mokėjimai	3 361	6 132		-3 361	6 132

Įstaigos ilgalaikio turto 2024 metų pabaigoje buvo už 3 878 373 eurų. Sveikatos centre taikomas tiesiogiai proporcingas nusidėvėjimo skaičiavimo metodas. Per metus nupirkta medicininės aparatūros už 315 912 eurų (masažo stalas – 1380 eurų, mobili vonia – 2800 eurų, funkciniai vežimėliai (3 vnt.) – 3100 eurų, endodontinis motoras X-Smart Pro už 2800 eurų, elektrochirurginis įrenginys - 1636 eurus, stacionarinis skaitmeninis rentgeno aparatas Vision C – 178888,88 eurus, intragacinė pompa - 2450 eurų, kombinuotas elektroterapijos ir ultragarso prietaisas – 6921,20 eurų, ultragarsinis spirometras – 2 964,50 eurų, endoskopinė įranga – 100 333,20 eurų, elektrochirurginis įrenginys – 12638,45 eurus).

Pagal Savivaldybės turto, perduoto valdyti, naudoti ir disponuoti juo patikėjimo teise pagal patikėjimo sutartį, perdavimo ir priėmimo aktą 2024-05-21 Nr. TPP-49 Savivaldybės nuosavybės teise priklausantį nekilnojamąjį turtą – 152,08 kv. m. ploto patalpas, įsigijimo vertė 17665,12 eurų, nusidėvėjimo suma – 15241,47 eurai, likutinė vertė 2024 m. balandžio 30 d. – 2423,65 eurai. Grąžintas nekilnojamas turtas Akmenės rajono savivaldybės administracijai, perduodamo turto būklė perdavimo metu gera.

5.3. DALININKAI

Sveikatos centro dalininko Akmenės rajono savivaldybės 2024 m. gruodžio pabaigoje įstatinis kapitalas sudarė 464 962,18 eurų. Sveikatos centro dalininko įstatinis kapitalas 2023 m. pradžioje buvo 202 816 eurų. Tų pačių metų pabaigoje Akmenės rajono savivaldybės tarybos 2023 m. spalio 20 d. sprendimu Nr. T-272 „Dėl viešosios įstaigos Akmenės rajono pirminės sveikatos priežiūros centro reorganizavimo, prijungiant jį prie viešosios įstaigos Naujosios Akmenės ligoninės“, prie VšĮ Naujosios Akmenės ligoninės-sveikatos centro prijungus VšĮ Akmenės rajono pirminės sveikatos priežiūros centrą, įstaigos įstatinis kapitalas padidėjo iki 464 962 eurų.

VI SKYRIUS. ĮSTAIGOS DARBUOTOJŲ DARBO UŽMOKESTIS FINANSINIAIS METAIS

Sveikatos centro darbuotojų darbo užmokestis, įskaitant įmokas socialiniam draudimui, sudaro apie tris ketvirčius visų įstaigos patiriamų išlaidų. Darbo užmokestis mokamas įstaigos lėšomis.

6.1. SVEIKATOS CENTRO DARBUOTOJŲ VIDUTINIS DARBO UŽMOKESTIS

Sveikatos centro darbuotojų vidutinis darbo užmokestis 2024 m. siekė 1802 eurai per mėnesį, tuo tarpu, kai 2023 m. jis buvo 1558 eurai, o 2022 m. – 1334 eurai (17 lentelė).

17 lentelė. *Vidutinis darbo užmokestis 2022-2024 metais.*

Personalas	Vidutinis darbo užmokestis eurais					
	2024 m. darbo užmokestis		2023 m. darbo užmokestis		2022 m. darbo užmokestis	
	Vieno darbuotojo (fizinio asmens)	Vieno etato	Vieno darbuotojo (fizinio asmens)	Vieno etato	Vieno darbuotojo (fizinio asmens)	Vieno etato
Visi darbuotojai	1802	2037	1588	2014	1334	1701
Gydytojai	2465	4336	1937	4159	1691	3665
Slaugytojai	1746	1745	1499	1499	1227	1213

Įstaigos vadovo darbo užmokestis skaičiuojamas vadovaujantis LR sveikatos priežiūros įstaigų įstatymo 1996-06-06 Nr. I-11367 151 straipsniu.

VII SKYRIUS. VIEŠIEJI PIRKIMAI

2024 m. Sveikatos centras vykdė *277 viešųjų* pirkimų. Įvykdyti 2 konsoliduoti pirkimai asmens higienos priemonėms ir biuro prekėms pirkti. Konsoliduoti pirkimai buvo vykdomi per centrinę perkančiąją organizaciją, pasirašytų sutarčių bendra vertė – 997,70 Eur (18 lentelė).

18 lentelė. *Viešųjų pirkimų 2024 metai suvestinė.*

Eil. Nr.	Pirkimo būdas	Pirkimo pavadinimas	Kiekis	Suma, EUR
1.	CPO katalogas	Paslaugos, prekės ir darbai	45	312 287,32
1.1.	Iš jų, konsoliduoti pirkimai, kurie buvo vykdomi per CPO katalogą	• Biuro popieriaus pirkimas buvo vykdomas su VšĮ Ignalinos rajono savivaldybės sveikatos centru;	2	997,70
		• Asmens higienos gaminiai su VšĮ Panevėžio rajono savivaldybės poliklinika		
2.	Tarptautinis konkursas	Rentgeno aparatas	1	178 888,88
3.	Supaprastintas atviras konkursas	Endoskopinė įranga	2	167 423,50
		Medicininių laboratorinių tyrimų paslaugos		
4.	Mažos vertės pirkimai (rašytinė sutartis)	Paslaugos, prekės ir darbai	62	357 663,77
5.	Mažos vertės pirkimai (žodinė sutartis)	Paslaugos, prekės ir darbai	165	95 189,33
		Viso:	***277***	***1 111 452,80***

Įstaiga 2024 m. vykdę 45 pirkimus per centrinę perkančiąją organizaciją, bendra pasirašytų sutarčių suma - 312 287,32 Eur. Sveikatos centras ataskaitiniai metais vykdė 227 mažos vertės pirkimus skelbiamos ir neskelbiamos apklausos būdu. Bendra mažos vertės pirkimų sutarčių suma – 452 853,10 Eur.

VIII SKYRIUS. PROJEKTŲ VALDYMAS

Sveikatos centras per pastaruosius 3 metus pasirašęs tris sutartis, dėl dalyvavimo projektuose, pagal kurias gauna papildomą finansavimą. Įstaigos 2024 metais gauta papildomo finansavimo suma – 3 085,95 Eur, iš kurių:

a) 2 420,00 Eur - 2024 m. balandžio 26 d. pasirašyta sutartis Nr. SS-2024-250 su Akmenės rajono savivaldybės administracija projektui „Sensorinė terapija – puiki alternatyva esamiems vaikų ankstyvosios raidos psichinių sutrikimų gydymo būdas“;

b) 81,25 Eur – 2024 m. rugsėjo 30 d. pasirašyta sutartis Nr. SS-2024-565 su Akmenės rajono savivaldybės administracija „Priklausomybių, smurto, savižudybių, prekybos žmonėmis prevencijos ir pagalbos priemonių Akmenės rajone 2024 metų programos įgyvendinimo“;

c) 584,70 EUR - 2023 m. birželio 15 d. pasirašytas sutarties Nr. 08.4.2-ESFA-R-615-61-0002 keitimas dėl projekto pratęsimo „Paramos priemonių, gerinančių ambulatorinių sveikatos priežiūros paslaugų prieinamumą tuberkulioze sergantiems pacientams, įgyvendinimas Akmenės r. sav.“ dėl papildomo finansavimo.

IX SKYRIUS. VIDAUS MEDICININIO AUDITO VEIKLA

Akmenės rajono savivaldybės tarybos 2023 m. spalio 20 dienos sprendimu Nr. T272 „Dėl viešosios įstaigos Akmenės rajono pirminės sveikatos priežiūros centro reorganizavimo,

prijungiant jį prie viešosios įstaigos Naujosios Akmenės ligoninės“, nuo 2023 m. lapkričio 1d. VšĮ Naujosios Akmenės ligoninė yra viešoji įstaiga Naujosios Akmenės ligoninė–sveikatos centras, įstaiga, teikianti antrinio lygio stacionarines bei ambulatorines, bei pirminio lygio ambulatorines asmens sveikatos priežiūros paslaugas.

Pateikti duomenys už laikotarpį nuo 2024-03-27, kai įstaigos direktoriaus įsakymu Nr. V-38 buvo sudaryta vidaus medicininio audito grupė, iki 2024-12-31. Įstaigos struktūra, patvirtinta Akmenės rajono savivaldybės tarybos 2019 m. rugsėjo 26 d. sprendimu Nr. T-194 (2022 m. rugpjūčio 29 d. tarybos sprendimu Nr. T-172 aktuali redakcija).

Įstaigos asmens sveikatos priežiūros licencija: Nr.783 išduota Valstybinės akreditavimo sveikatos priežiūros veiklai tarnybos prie Sveikatos apsaugos ministerijos 1999-10-14, patikslinta 2023-11-01 ir teisę teikti asmens sveikatos priežiūros paslaugas suteikia viešajai įstaigai Naujosios Akmenės ligoninei–sveikatos centrui, kodas 153083122, registruotam Žemaitijos g. 6, Naujosios Akmenės m., Akmenės r. sav.

9.1. SVEIKATOS CENTRO 2024 METŲ VIDAUS MEDICININIS AUDITAS

Vidaus medicininis auditas atliktas vadovaujantis LR SAM ministro 2008-04-28 įsakymu Nr. V-338 „Dėl minimalių asmens sveikatos priežiūros paslaugų kokybės reikalavimų aprašo tvirtinimo“ ir įstaigos vadovo patvirtintu metiniu 2024 m. planu (2024-04-02 įsakymo Nr. V-44). Planinių vidaus medicininių auditų išvados pateiktos audito ataskaitose: 2024-07-29 Nr. 2024-1; 2024-08-05 Nr. 2024-2;2024-08-19 Nr. 2024-3; 2024-08-20 Nr. 2024-4; 2024-09-24 Nr. 2024-5; 2024-11-11 Nr. 2024-6; 2024-11 -12 Nr. 2024-7 neplaninis auditas.

Auditų metu tikrinta: vidaus, palaikomojo gydymo ir slaugos bei priėmimo – skubiosios pagalbos skyrių atitikimas nustatytiems LR SAM reikalavimas. Tikrintos dienos chirurgijos, ambulatorinės reabilitacijos, bei šeimos gydytojo paslaugos. Ambulatorinės reabilitacijos, dienos chirurgijos ir šeimos gydytojo teikiamos paslaugos atitinka nustatytiems reikalavimams. Vidaus, palaikomojo gydymo ir slaugos bei priėmimo – skubiosios skyriai nustatytiems reikalavimams atitinka, tik kai kurie specialistai neturėjo LR SAM nustatytų kvalifikacijos kėlimo kurso valandų. Atliktas vienas neplaninis auditas dėl elektroninių paslaugų teikimo, neatitikčių nenustatyta.

Sveikatos centro 2024 metais registruota 2 nepageidaujami įvykiai, incidentas su paciento artimaisiais. Neorientuotas pacientas prikalbėjo nebūtų dalykų ir iššaukė konfliktus su artimaisiais. Sveikatos centro 2024 m. gauta 3 skundai, visi skundai pagrįsti.

Sveikatos centre 2024 m. vyko planiniai Nacionalinis visuomenės sveikatos centro prie Sveikatos apsaugos ministerijos periodinės kontrolės patikrinimai:

1. Patikrinimai dėl imunoprofilaktikos atlikimo reikalavimų laikymosi:

1.1. 2024-05-15 Akmenės poliklinika (S. Daukanto g. 7, Akmenė)

1.2. 2024-09-24 Naujosios Akmenės ligoninės-sveikatos centras (pirminės asmens sveikatos priežiūros paslaugos)

2. Patikrinimai dėl teikiamų ambulatorinių paslaugų:

2.1. 2024-05-28 Agluonos punktas (Dvaro g. 13, Agluonų k.)

2.2. 2024-08-20 Naujosios Akmenės ligoninės-sveikatos.

Patikrinimo metu nustatyti trūkumai dėl vandentiekio karšto vandens temperatūros neatitikimo. Trūkumai ištaisyti, atliktas kontrolinis patikrinimas.

Narkotinių vaistinių preparatų auditai vykdomi vadovaujantis nustatytų teisės aktų reikalavimų: įstaigos vadovo įsakymu sudaryta nuolatinė komisija, kuri kartą per ketvirtį atlieka narkotinių vaistinių preparatų įsigijimą, saugojimą, išdavimą ir apskaitą bei įrašus medicinos dokumentuose.

Sveikatos centro atliktos dvi planinės 2024 m. pacientų pasitenkinimo įstaigos teikiamomis asmens sveikatos priežiūros paslaugomis anoniminės apklausos.

9.1.1. SVEIKATOS CENTRO PACIENTO PASITENKINIMAS STACIONARINĖMIS ASMENS SVEIKATOS PRIEŽIŪROS PASLAUGOMIS

Anketavimo tikslas – išsiaiškinti pacientų lūkesčius ir patirtis Sveikatos centre ir nustatyti paciento pasitenkinimo stacionarinėmis asmens sveikatos priežiūros paslaugomis lygį.

Apklausos instrumentas – „Stacionarinių asmens sveikatos priežiūros paslaugų vertinimo anketa“.

Pacientų pasitenkinimo lygis teikiamomis sveikatos priežiūros paslaugomis 2024 m., pateiktas anketinės apklausos analizėje. Apklausa vykdyta 2024 m. spalio – gruodžio mėn. Priėmimo skubiosios pagalbos skyriuje stacionarizuojamiems pacientams į „Gydymo stacionare ligos istoriją“ (forma 033/a) įdedama apklausos anketa, kuri duodama užpildyti išrašant pacientą iš skyriaus jau po suteiktų stacionarinių paslaugų. Apklausos anketas užpildė 29 pacientai arba jų artimieji (19 lentelė).

19 lentelė. *Pacientų amžius detalizuotas*

Skyriai	**Paciento amžius**					
	25–34 m.	35–44 m.	45–54 m.	55–64 m.	65 m. ir daugiau	Iš viso:
Slaugos sk.	1	1	0	2	8	12
Vidaus l. sk.	1	0	2	4	10	17
Iš viso:	**2**	**1**	**2**	**6**	**18**	**29**
	6,9 proc.	3,4 proc.	6,9 proc.	20,7 proc.	62,1 proc.	100 proc.

Vidaus ligų skyriuje užpildyta 17, Slaugos skyriuje – 12 anketų. Pacientų anketas pildė patys - 11 (38 proc.), pacientus lydintys asmenys anketų užpildė 18 (62 proc.). Anketas pildė 4 vyrai, 10 moterų, 15 respondentų nenurodė savo lyties. Dalyvių amžius nuo 25 iki 65 metų ir vyresni.

Pacientų anketinės apklausos metu Sveikatos centre nustatyti rodikliai:

- Paciento pasitenkinimo stacionarinėmis asmens sveikatos priežiūros paslaugomis lygis – 79,9 proc.
- Gydytojo darbo vertinimas – 92,4 proc.
- Slaugytojo darbo vertinimas – 93,5 proc.

Sveikatos centro paciento pasitenkinimo stacionarinėmis asmens sveikatos priežiūros paslaugomis vertinimo išvados:

1. daugiausia apklaustų pacientų 65 m. ir vyresnio amžiaus, kartu tai nurodo kokio amžiaus pacientai daugiausia gydosi stacionare. Pacientams nėra aktualu, iki kada jie patenka į stacionarą, tai netiesiogiai nurodo, kad laukimo trukmė ne per ilga;
2. patalpų švara, įstaigos pritaikymas pacientų poreikiams, pacientus nediskriminuojantis elgesys, maitinimas Sveikatos centre vertinamas labai gerai, didžioji dalis pacientų nurodė, kad yra patenkinti suteikta paslauga;
3. gydytojai turėtų daugiau ir išsamiau suteikti informacijos apie diagnozę ir gydymo planą;
4. slaugytojai turėtų daugiau ir išsamiai paaiškinti, kaip rūpintis savimi (arba pacientu) namuose;
5. pagal apklausos duomenis papildomai iš asmeninių lėšų už paslaugas ar priemones didžioji dalis pacientų nemokėjo;
6. pacientai nelinkę suteikti informacijos apie Sveikatos centre gautas mokamas paslaugas;
7. didžioji dalis apklaustųjų nurodė, kad neoficialiai susimokėti jų nebuvo prašoma;
8. pacientai ir jų artimieji rekomenduotų gydytis Sveikatos centre šeimos nariams ir draugams.

9.1.2. SVEIKATOS CENTRO PACIENTO PASITENKINIMAS AMBULATORINĖMIS ASMENS SVEIKATOS PRIEŽIŪROS PASLAUGOMIS

Anketavimo tikslas – išsiaiškinti pacientų lūkesčius ir patirtis Sveikatos centre ir nustatyti paciento pasitenkinimo ambulatorinėmis asmens sveikatos priežiūros paslaugomis (toliau – ambulatorinėmis paslaugomis) lygį.

Apklausos instrumentas – „Ambulatorinių asmens sveikatos priežiūros paslaugų vertinimo anketa“.

Apklausa vykdyta 2024 m. spalio – gruodžio mėn. Registratūroje ambulatorines paslaugas gaunantys pacientai pildė anketas, kurios buvo sudėtos į anketų surinkimo dėžę. Anketos ištrauktos 2025 m. sausio mėn., dalyvaujant Šeimos medicinos skyriaus vyriausiajai slaugytojai Rasai Penikienei ir medicinos auditorei Virgitai Tuminienei.

Apklausos anketas užpildė 49 pacientai arba jų artimieji. Dalyvių amžius nuo jaunesnių nei 18 iki 65 metų ir vyresni respondentai (20 lentelė).

20. lentelė. *Ambulatorinių pacientų amžius.*

Iki 18 m.	18–24 m.	25–34 m.	35–44 m.	45–54 m.	55 – 64 m.	65 m. ir daugiau	Nenurodė
4	1	5	3	16	11	7	2
8,2 proc.	2 proc.	10,2 proc.	6,1 proc.	32,7 proc.	22,4 proc.	14,3 proc.	4,1 proc.

Šeimos gydytojo paslaugas vertino 21, gydytojo specialisto 17, ambulatorinės reabilitacijos – 9, dienos stacionaro ir kitas po 1 pacientą. Pacientų paslaugas gavusių patys 41 (84 proc.), nepilnamečiai jų lydimi asmenys - 6 (12 proc.), anketas pildė pacientus lydintys asmenys - 2 (4 proc.). Anketas pildė 21 vyras, 24 moterys, 2 respondentai nenurodė savo lyties.

Pacientų anketinės apklausos metu Sveikatos centre nustatyti rodikliai:

- Paciento pasitenkinimo ambulatorinėmis asmens sveikatos priežiūros paslaugomis lygis – 91,8 proc.
- Gydytojo darbo vertinimas – 93,2 proc.
- Slaugytojo darbo vertinimas – 98,1 proc.

Sveikatos centro paciento pasitenkinimo ambulatorinėmis asmens sveikatos priežiūros paslaugomis vertinimo išvados:

1. daugiausia apklaustų pacientų nuo 45 iki 64 metų amžiaus, kartu tai nurodo kokio amžiaus pacientai daugiausia kreipiasi dėl ambulatorinių paslaugų;
2. pacientai nurodė, kad laukimo trukmė nuo registracijos iki paslaugos gavimo dienos nėra per ilga.;
3. patalpų švara, įstaigos pritaikymas pacientų poreikiams, pacientus nediskriminuojantis elgesys Sveikatos centre vertinamas labai gerai. Didžioji dalis pacientų nurodė, kad yra patenkinti suteikta paslauga;
4. dalis pacientų nurodė, kad gydytojai turėtų daugiau ir išsamiau suteikti informacijos apie diagnozę ir gydymo planą (6,1 proc.), tokia pat dalis apklaustųjų liko nepatenkinti gydytojo suteikta paslauga;
5. Slaugytojų suteiktomis paslaugomis apklaustieji liko patenkinti;
6. pagal apklausos duomenis pacientai daugiausia papildomai mokėjo už odontologines medžiagas gydydami dantis (45,7 proc.) ir atliekamus tyrimus (36,7 proc.). Pacientams aiškiai paaiškinama, kodėl reikia papildomai primokėti už gaunamas paslaugas;
7. didžioji dalis pacientų sutinka, kad mokestis už asmens sveikatos priežiūros paslaugas nebuvo per didelis;
8. didžioji dalis apklaustųjų nurodė, kad neoficialiai susimokėti jų nebuvo prašoma;
9. pacientai ir jų artimieji rekomenduotų gydytis Sveikatos centre šeimos nariams ir draugams.

9.2. SVEIKATOS CENTRO VIDAUS MEDICININO AUDITO REKOMENDACIJA

Sveikatos centre teikiamos paslaugos ir su jomis susiję veiksmai vykdomi vadovaujantis LR SAM, įstaigoje parengtais bei įstaigos vadovo patvirtintais dokumentais. Visi sveikatos priežiūros darbuotojai turi galiojančias licencijas, spaudo numerius, kvalifikaciją įrodančius dokumentus, pareigybių aprašymus. Teikiamos paslaugos atitinka reglamentuojančių teisės aktų, infekcijų kontrolės, patvirtintų metodikų reikalavimus, geros klinikinės patirties principus ir nuostatas. Planinių auditų metu pateiktos rekomendacijos nuosekliai įgyvendintos.

Rekomendacijos veiklos gerinimui: Nustatyti kokybės organizacinius klinikinius rodiklius sveikatos priežiūros paslaugų teikimo vertinimui 2025 metams ir parengti jų stebėsenos planą.

X SKYRIUS. SVEIKATOS CENTRO ĮRANGOS ATNAUJINIMAS

Sveikatos centras 2024 metais įsigijo medicininę įrangą, paslaugų kokybės gerinimui (21 lentelė).

21. lentelė. *Medicininės įrangos atnaujinimas 2024 m.*

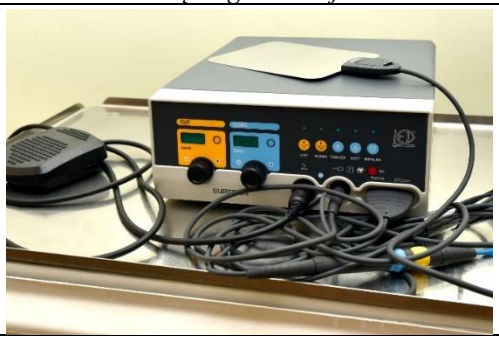	Elektochirurginis įrenginys, skitas kraujagyslių prideginimui. Tai aukšto dažnio elektrochirurginis aparatas kurio pagalba atliekama paviršinė arba gilioji koaguliaciją (kraujagyslių prideginimas). Naudoja gydytojas otolaringologas.
Plaučių tūriui matuoti – spirometras (ultragarsinis spirometras) Spirometras yra aparatas, skirtas išmatuoti plaučių įkvėpto ir iškvėpto oro tūrį. Tai originali ultragarso srauto matavimo technologija kuri duoda labai tikslius rezultatus.	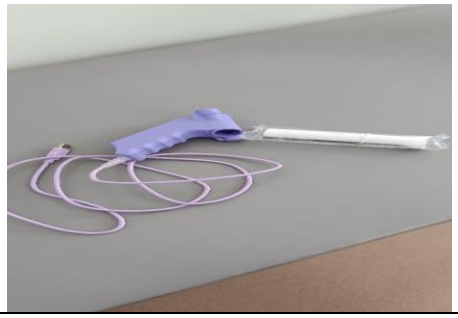
	Elektrochirurginis koaguliatorius.
Intragacinė pompa, skirta kolonoskopijai. Atliekant kolonoskopiją irigacinės pompos pagalba reguliuojamas vandens tėkmės intensyvumas.	

Endoskopinė įranga. Didelės raiškos laparoskopinė sistema, kuri naudojama bendrosios chirurgijos, urologijos, ginekologijos paslaugų teikimui. Laparoskopija yra minimaliai invazinis diagnostikos ir gydymo metodas, dar vadinamas „operacija be kraujavimo“ arba „uždara operacija“. Šis metodas leidžia pacientams patirti mažiau skausmo po operacijos ir greičiau atsigauti nei po tradicinių atvirų operacijų.

Kombinuotas elektroterapijos ir ultragarso prietaisas. Tai inovatyvus dviejų nepriklausomų kanalų kombinuotos terapijos prietaisas, skirtas stimuliacinių elektros srovių ir ultragarso terapijai atlikti. Užprogramuota ir skirta daugiau nei 30 tipinių patologijų gydymui. Elektrostimuliacija ir ultragarsas – tai vienos efektyviausių reabilitacinių priemonių, kurių nauda ir poveikis pastebimi jau po kelių procedūrų.

Stacionarus skaitmeninis rentgeno aparatas Vision su visais reikalingais priedais, diagnostiniais monitoriais ir programine įranga.

Endodontinis motoras X-Smart Pro Endo naudojamas dantų šaknų kanalų paruošimui įvairių tipų pulpito, pulpos nekrozės bei dantų šaknų kanalų gydymui.	
	Mobili vonia, naudojama Palaikomojo gydymo ir slaugos skyriuje nevaikštančių pacientų maudymui.
	Medicininiai vežimėliai 3 vnt. Naudojami įvairių manipuliacinių procedūrų atlikimo metu.

Masažinė lova 1 vnt. ambulatorinės reabilitacijos kabinetui.

Sveikatos centro Palaikomojo gydymo ir slaugos skyriuje atnaujintos lovos su antipraguliniais čiužiniais. Šios elektrinės funkcinės lovos, tvirtos konstrukcijos puikus pasirinkimas tiems, kurie turi specialius nuolatinės slaugos poreikius arba visišką negalią. Antipraguliniai čiužiniai padeda sumažinti pragulų atsiradimo tikimybę, o tai yra labai svarbu ilgalaikėje slaugos aplinkoje.

XI SKYRIUS. SVEIKATOS CENTRO PATALPŲ REMONTO IR ATNAUJINIMO DARBAI

Sveikatos centras 2024 metais, siekiant gerinti įstaigos darbo aplinką ir paslaugų teikimo kokybę, atliko šiuos patalpų atnaujinimo ir remonto darbus (22 lentelė):

1. Sveikatos centro padalinys adresu - S. Daukanto g. 7, Akmenė:

1.1. Antro aukšto patalpas perdavus Akmenės raj. savivaldybės administracijai, pirmame aukšte pilnai įrengtas stomatologinis kabinetas (grindų, pertvarų, lubų remontas, kėdės pastatymas, vandens ir elektros atvedimas), įrengta registratūra, estetiškai remontuoti kiti kabinetai, perkelti kondicionieriai iš antro į pirmą aukštą.

2. Sveikatos centro padalinys adresu - Žemaitijos g. 6, Naujoji Akmenė:
   2.1. Rentgeno kabineto remontas (pakeista grindų danga, įrengtos pakabinamos lubos su šviestuvais, perdažytos sienos);
   2.2. Stomatologinio kabineto įrengimas (stomatologinės kėdės pastatymas, vandens ir elektros atvedimas, sienų dažymas);
   2.3. Vaikų ankstyvosios raidos skyriuje įrengtas sensorinis kambarys ;
   2.4. Paruoštos patalpos psichikos sveikatos centro persikėlimui (3 a. įrengtos pertvaros ir durys);
   2.5. Įrengtos dušo patalpos personalui (karšto vandens įvedimas, pertvarų pastatymas, trapų įrengimas, baldų pritaikymas);
   2.6. Garažo – dirbtuvių stogo dangos pakeitimas;
   2.7. Rūsyje įrengta mirusiųjų laikymo patalpa, kur įrengtas kondicionierius, vandens padavimas, durys, suremontuotos lubos, grindys;
   2.8. Perdavus buvusio stomatologinio korpusą Akmenės raj. savivaldybės administracijai, išvalytos ir išvežtos šiukšlės iš šio korpuso ir Sveikatos centro rūsio patalpų. Kad atsijungti nuo perduoto korpuso atvesto šalto vandens padavimą ir elektrą, vandens vamzdis sumontuotas iš Sveikatos centro įvado ir izoliuotas, taip pat atvesta elektra į mirusiųjų laikymo patalpą;
   2.9. Paminklo prie Sveikatos centro naujo pamato statyba;
   2.10. Įėjimo į pirminės sveikatos priežiūros korpusą gumuotų laiptų pakopų pakeitimas į akmens masės;
   2.11. Sveikatos centro išorinės sienos dekoravimas. Dekoracijos apšvietimo įrengimas;
   2.12. Sveikatos centro korpuso gale esančių laiptų pakopų dangos liejimas ir senų turėklų pakeitimas naujais;
   2.13. Kondicionierių kabinetuose įrengimas (7 vnt.);
   2.14. Senų elektros skydinių pakeitimas naujomis;
   2.15. Patalpos stacionariam elektros generatoriui paruošimas (pamato betonavimo darbai, naujo elektros kabelio nutiesimas);
   2.16. Elektros generatoriaus 110 kW pirkimas;
   2.17. Seno archyvo utilizavimas, naujų patalpų archyvui paruošimas.
3. Sveikatos centro padaliniai adresu Ventos g. 29, Ventoje ir Žemaitijos g. 6, Naujojoje Akmenėje:
   3.1. Lietaus kanalizacijos šulinių ir vamzdynų išvalymas.

22. lentelė. *Patalpų atnaujinimas 2024 m.*

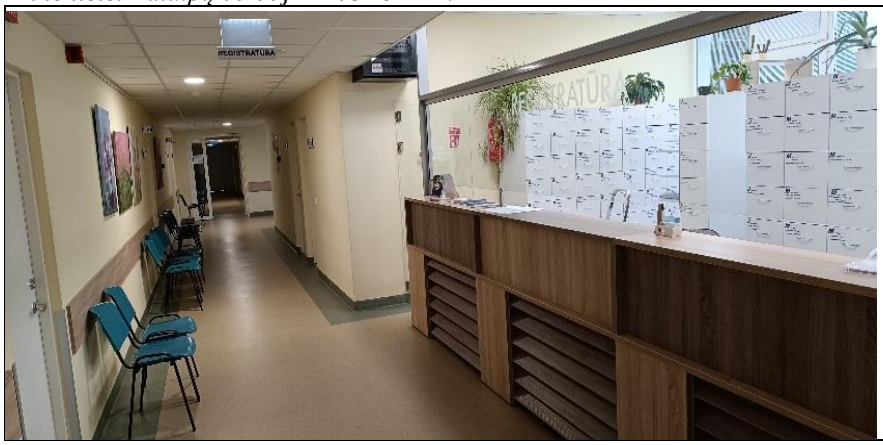	Atnaujinta registratūra

<table>
<tr>
<td> 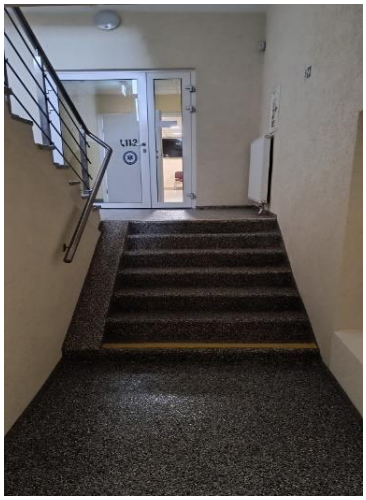 </td>
<td> 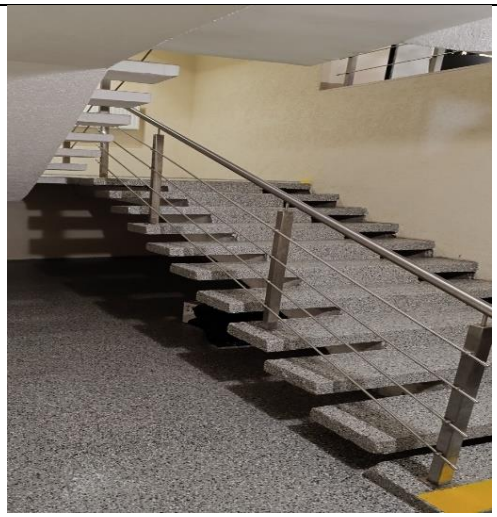 </td>
<td>Atlikti remonto darbai laiptinėje nuo cokolinio aukšto iki I aukšto. Taip pat, atlikti remonto darbai rūsyje. Tvarkyta laiptinė nuo rūsio iki penkto aukšto</td>
</tr>
<tr>
<td colspan="2">
</td>
<td>Atnaujintos kabinetų rodyklė.</td>
</tr>
<tr>
<td colspan="2"> </td>
<td> 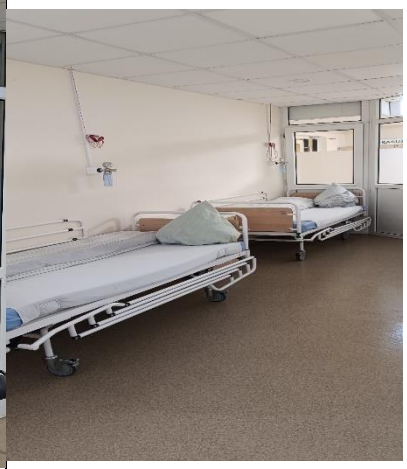 </td>
</tr>
<tr>
<td colspan="2">Įkūrtos Priėmimo skubios pagalbo skyriaus palatos</td>
<td></td>
</tr>
</table>

Įkūrtas endoskopijos kabinetas

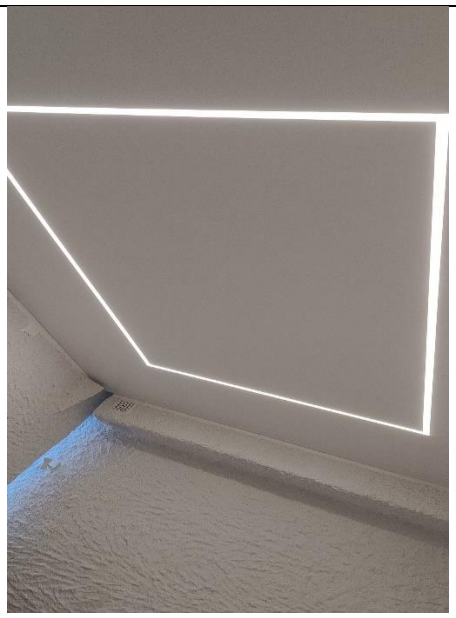

Atnaujinome druskų kambarį. Pakeista garso sistema ir naujos lubos su apšvietimu. Garso sistema sukuria tinkamą atmosferą, o apšvietimas padeda pacientui atsipalaiduoti.

XII SKYRIUS. ĮSIMINTINI SVEIKATOS CENTRO ĮVYKIAI

Sveikatos centras 2024 m. turi kuo pasidžiaugti:

12.1. SVEIKATOS CENTRO APLINKA PACIENTAMS

1. Naujas meno kūrinys ant VšĮ N. Akmenės ligoninės-sveikatos centro sienos.

Menininko Andriaus Sesiausko kūrinys puošia įstaigos sieną. Menininkas piešinyje norėjo pavaizduoti ir susieti su VšĮ N. Akmenės ligonine-sveikatos centru simbolius, atspindinčiais gyvenimo ciklą ir emocijas, susijusias su sveikata, liga ir gydymu, pacientų, emocinį krūvį ir nostalgiją apie prisiminimus, kuriuos jaučia, būdami atskirti nuo savo artimųjų. Laiko neišvengiamumas, laikinumas ir paciento kovą su liga, ar sveikimu, tai gali atspindėti, kiek brangus yra kiekvienas momentas, nes žmogaus kūnas yra laikinas ir pažeidžiamas. Tai primena apie mūsų mirtingumą ir laiko svarbą, ypač ligos ar sveikimo metu. VšĮ N. Akmenės ligoninė-sveikatos centras yra vieta, kur šie ciklai yra labai aiškiai matomi ir išgyvenami – gimsta nauji kūdikiai, vyksta gydymas ir kartais tenka susidurti su mirtimi. Visa tai susiejant, galime suprasti Sveikatos centrą, kaip vietą, kur susiduria ir susipina skirtingi gyvenimo etapai, emocijos ir laiko tėkmė.

2. Sveikatos centre pastatytas kelio ženklas Nr. 303 – “Motorinių transporto priemonių eismas draudžiamas”(išskyrus mopedus, motociklus be priekabų, maršrutinį, aptarnaujantįjį transportą, skiriamuoju ženklu ,,Neįgalusis" pažymėtas ir leidimus turinčias transporto priemones.

Šis ženklas yra skirtas užtikrinti greitą pacientų priėmimą į skubiosios pagalbos-priėmimo skyrių.

3. Ataskaitiniais metasi buvo atnaujintas Naujosios Akmenės ligoninės-sveikatos centro interneto puslapis. pateikta informacija apie sveikatos centro gydytojus, jų darbo laiką, teikiamas sveikatos priežiūros paslaugas, Sveikatos centro naujienas ir kitą informaciją Atnaujinta svetaine paprasta naudotis ir aišku rasite visą reikalingą informaciją.

12.2. SVEIKATOS CENTRO MEDIKŲ APDOVANOJIMAI

1. Ataskaitinių metų balandžio 30 d. Vilniuje, Valdovų rūmuose, vyko tradiciniai Sveikatos apsaugos ministerijos (SAM) organizuojami Nusipelniusių Lietuvos medikų apdovanojimai už atsidavimą profesijai, sunkų ir pasiaukojantį darbą bei išskirtinius nuopelnus sveikatos sistemai.

Sveikatos apsaugos ministras Arūnas Dulkys specialiais garbės ženklais apdovanojo daugiau nei 70 šalies gydytojų, slaugytojų ir sveikatos apsaugos darbuotojų.

VšĮ N. Akmenės ligoninės-sveikatos centro vyriausiajai slaugytojai, laikinai vykdančiai Slaugytojų padalinio vedėjos funkcijas Danutei Sutkienei buvo įteiktas garbės medalis.

2. Ataskaitinių metų lapkričio 21 d Naujosios Akmenės kultūros rūmuose įvyko Padėkos vakaras, kuriame buvo pagerbti žmonės, savo darbais paliekantys ryškų pėdsaką Akmenės rajono bendruomenės gyvenime. Tarp jų buvo įvertinta ir Sveikatos centro gydytoja pediatrė Zinaida Aurelija Grigaitienė. Gydytoja 47 metus rūpinasi mažiausių Akmenės rajono gyventojų sveikata. Medicinos reformų vėjams keičiant įstaigų pavadinimus, pareigybių aprašus ir darbo sąlygas, ji liko ištikima ne tik profesijai, bet ir savo įstaigai. Tai liudija ne tik jos profesinę kompetenciją, bet ir begalinę atsakomybę bei pašaukimą tarnauti žmogui.

12.3. SVEIKATOS CENTRO DALYVAVIMAS AKMENĖS RAJONO BENDRUOMENĖS GYVENIME

1. VšĮ N. Akmenės ligoninės-sveikatos centras dalyvavo reginyje, kuris buvo skirtas Naujosios Akmenės jubiliejui – 75-ąsias miesto įkūrimo metinėms, paminėti. Sveikatos centras prisijungė prie nuotaikingos eisenos.

2. Ataskaitinių metų rugsėjis buvo įsimintinas renginiais. Sveikatos centras dalyvavo Karjeros dienoje. Organizatoriaus, Vilniaus kolegijos, tikslas buvo supažindinti studentus su praktikos galimybėmis regioninėse asmens sveikatos priežiūros įstaigose bei pritraukti naujus darbuotojus dirbti mažesniuose miestuose ir rajonuose. Sveikatos centras šias Karjeros dienas vertina, kaip puikią galimybę pritraukti į įstaigą motyvuotus specialistus, kurie prisidėtų prie sveikatos priežiūros kokybės gerinimo Akmenės rajone.

3. Taip pat, N. Akmenės ligoninės-sveikatos centro darbuotojai dalyvavo seminare, tema „Efektyvus psichologinės įtampos (streso, nerimo, baimės) ir konfliktų valdymas“ kuriame kėlėme kvalifikaciją ir tobulinome žinias. Seminarą vedė lektorė - psichologė-psichoterapeutė Svaiga Beinorienė, kuri mokymų metu pristatė darbuotojams, kaip atpažinti ir efektyviai spręsti konfliktines situacijas bei valdyti psichologinę įtampą darbinėje aplinkoje. Šie mokymų siekis užtikrinti sklandų bendravimą ir geresnę emocinę savijautą kasdienėje praktikoje.

4. Ataskaitiniai metais įstaiga minėjo Pyragų dieną, kurioje susirinkome ne tik pasimėgauti gardžiais kepiniais, bet ir prisidėti prie kilnaus tikslo. Kiekvienas, dalyvavęs renginyje, su kepė pyragus, dalinosi šypsenomis ir kartu ragavo kolegų kepinius. Ir svarbiausias šios dienos akcentas – darbuotojų dėka surinkta 476,50 eurų, kurie bus paaukoti Milutės labdaros fondui.

5.Ataskaitinių metų spalio 9 d. Akmenės rajono savivaldybė organizavo Asistento dieną, dar kitaip žinoma, kaip „Asistentadienis“. Ši iniciatyva pritraukė mokinių, kurie norėjo išbandyti skirtingas darbo vietas ir geriau suprasti profesinę aplinką. Mokiniai mūsų įstaigoje ne tik susipažino su darbo specifika, bet ir gavo galimybę iš arti pamatyti, kaip veikia įvairios įstaigoje naudojamos technologijos ir įranga. Sveikatos centras sulaukė susidomėjimo iš mokinių.

6. Ataskaitiniais metais įstaiga kartu su Naujosios Akmenės miesto bendruomene prisidėjo prie miesto papuošimo – sukūrė savo eglutę Kalėdinių eglučių alėjoje. Taip pat Sveikatos centro skyrių darbuotojai sukūrė unikalius kalėdinius akcentus. Kalėdiniai akcentai ne tik puoš ligoninės-sveikatos centro erdvę, bet ir džiugins mūsų pacientų akis suteikdami jiems šventinio džiaugsmo ir jaukumo.

XIII SKYRIUS PAGRINDINĖS PROBLEMOS IR ATEITIES PLANAI

Pagrindinės problemos:

Medicinos personalo trūkumas: gydytojų specialistų ir kito medicinos personalo;
Nepakankamas medicininių paslaugų spektras;
Vyresnio amžiaus medicinos personalas;
Reabilitacijos pacientams nėra vertikalios vonios;
Alternatyvus energijos šaltinio įgalinimas (generatorius);
Rajone mažėjantis gyventojų skaičius.

Ateities planai:

1. Sveikatos centras funkcionuojantis pagal Lietuvos Respublikos sveikatos apsaugos ministro 2023 m. gegužės 22 d. įsakymo Nr. V-589 ,, Dėl sveikatos centrui priskiriamų sveikatos priežiūros paslaugų teikimo organizavimo tvarkos aprašo patvirtinimo“ 1 priedo taikomus reikalavimus;
2. Paslaugų apimties didinimas bei naujų sveikatos priežiūros paslaugų teikimas ne tik rajono gyventojams bet ir aplinkinių rajonų gyventojams;
3. Trūkstamų gydytojų pritraukimas;
4. Medicininės įrangos atnaujinimas;
5. Darbuotojų kvalifikacijos kėlimas;
6. Vertikalios vonios projektavimas;
7. Psichikos tarnybos perkėlimas į trečią aukštą;
8. Papildomos operacinės dienos chirurgijos paslaugoms teikti įrengimas;
9. Sveikatos centro aplinkos sutvarkymas, apželdinimas ir pan.;
10. Informacijos apie Sveikatos centre teikiamas paslaugas sklaidos didinimas.

XIV SKYRIUS PAPILDOMA INFORMACIJA

Vadovaujantis LR Vyriausybės 2019 m. vasario 13 d. nutarimo Nr. 135 „Dėl viešojo sektoriaus subjekto metinės ataskaitos ir viešojo sektoriaus subjektų grupės metinės veiklos ataskaitos rengimo tvarkos aprašo patvirtinimo“ reikalavimais (Lietuvos Respublikos

Vyriausybės 2023 m. sausio 11 d. nutarimo Nr. 25 redakcija), prie Sveikatos centro 2023 m. veiklos ataskaitos pridedame papildomus dokumentus:

1. Informacija apie vadovaujamas pareigas einančių asmenų atlyginimus per ataskaitinius 2024 m. (1 priedas);
2. Informacija apie reikšmingus sandorius (2 priedas);
3. Įstaigos 2024 metų veiklos ataskaita (3 priedas);
4. Preliminarių priemonių įgyvendinimo plano 2024 metų ataskaita (4 priedas).

Direktorius Vaidas Smalinskas

Viešosios įstaigos Naujosios Akmenės ligoninės–sveikatos centro

2024 m. veiklos ataskaita

1 priedas

Viešojo sektoriaus subjekto metinės veiklos ataskaitos, viešojo sektoriaus subjektų grupės metinės veiklos ataskaitos ir valstybės pažangos ataskaitos rengimo tvarkos aprašo
1 priedas

(Informacijos apie vadovaujamas pareigas einančių asmenų atlyginimą per ataskaitinius metus forma)

INFORMACIJA APIE VADOVAUJAMAS PAREIGAS EINANČIŲ ASMENŲ ATLYGINIMĄ PER ATASKAITINIUS METUS

Eil. Nr.	Pareigų (pareigybės) pavadinimas	Bazinis atlyginimas	Priemokos	Priedai	Premijos	Kitos išmokos*	Iš viso Eur, ct
		1	2	3	4	5	6 = 1 + 2 + 3 + 4 + 5
1.	Direktorius	63212,88			2324,47		65537,35
	Iš viso:	**63212,88**			**2324,47**		**65537,35**

*Kitos išmokos sudaro: nepanaudotos atostogos ir išeitinė kompensacija.

Viešosios įstaigos Naujosios Akmenės ligoninės–sveikatos centro
2024 m. veiklos ataskaita

2 priedas

Viešojo sektoriaus subjekto metinės veiklos ataskaitos, viešojo sektoriaus subjektų grupės metinės veiklos ataskaitos ir valstybės pažangos ataskaitos rengimo tvarkos aprašo
3 priedas

(Informacijos apie reikšmingus sandorius forma)

INFORMACIJA APIE REIKŠMINGUS SANDORIUS

Eil. Nr.	Sandorio šalis				Sandorio objektas	Suma, Eur
	Pavadinimas	Kodas	Registras	Adresas		
1.	Šiaulių TLK	188784026	Juridinių asmenų registras	Vilniaus g. 273, Šiauliai	ASP paslaugos	6075820,15
					Iš viso	**6075820,15**

Pastabos:

1. Pavadinimo skiltyje, jei tai juridinis asmuo, nurodoma teisinė forma ir pavadinimas, jei fizinis asmuo, – vardas ir pavardė.
2. Kodo skiltyje nurodomas juridinio asmens kodas.
3. Registro skiltyje nurodomas registras, kuriame kaupiami ir saugomi juridinio asmens duomenys.
4. Adreso skiltyje, jei tai juridinis asmuo, nurodomas buveinės adresas, jei fizinis asmuo, – adresas korespondencijai.
5. Sumos skiltyje, jei sandoris yra apmokestinamas pridėtinės vertės mokesčiu (toliau – PVM), viešoji įstaiga, kuri yra PVM mokėtoja, sumą nurodo be PVM, o viešoji įstaiga, kuri nėra PVM mokėtoja, – su PVM.

Viešosios įstaigos Naujosios Akmenės ligoninės–sveikatos centro
2024 m. veiklos ataskaita

3 priedas

PATVIRTINTA
Lietuvos Respublikos finansų ministro
2024 m. liepos 11 d. įsakymu Nr. 1K-234

(Viešosios įstaigos veiklos ataskaitos forma)

Viešoji įstaiga Naujosios Akmenės ligoninė–sveikatos centras

(viešosios įstaigos pavadinimas)

_____2024 metų_____ VEIKLOS ATASKAITA

(ataskaitinis laikotarpis)

2025 03 10 Nr. _____

(data)

I SKYRIUS
1. Veiklos tikslai:
1.1.Medicinos personalo pritraukimas: gydytojų specialistų ir kito medicinos personalo;
1.2.Medicininių paslaugų spektro plėtimas;
1.3.Medicinos personalo išlaikymas;
1.4.Reabilitacijos pacientams paslaugų kokybės gerinimas (vertikalios vonios);
1.5.Įrengti palaikų saugojimo patalpas.
...
2. Uždaviniai:
1.1.Dalyvauti programose bei projektuose orientuotuose į medicinos personalo pritraukimą;
1.2.Atnaujinti įstaigos licenciją ir sudaryti sutartį su ŠTLK dėl naujų aktualių medicininių paslaugų teikimo;
1.3.Medicinos personalo motyvavimas, profesinės kvalifikacijos kėlimas;
1.4.Atlikti studiją dėl vertikalios vonios įrengimo;
1.5.Įrengti palaikų saugojimo patalpas.
...
3. Siekiant veiklos tikslų atlikti darbai:
3.1. Dalyvavimas ES projekte Sveikatos centrų veiklos modelio diegimas;
3.2. Dalyvavimas ES projekte „Sveikatos specialistų rengimas ir pritraukimas Akmenės rajone;
3.3. Nupirkta ir atnaujinta medicininė įranga;

3.4. Atnaujinta licencija dėl ambulatorinių paslaugų teikimo;
3.5. Dalyvavimas karjeros dienose pritraukiant slaugytojas;
3.6. Atnaujinta registratūra. Akmenės ir naujosios Akmenės pacientų skambučių registracija vykdoma bendra linija;
3.7.Sutvarkyta. Naujai išremontuota laiptinė;
3.8.Įkurtos naujos priėmimo skubuosi pagalbos palatos;
3.9.Naujai įrengtas endoskopijos kabinetas;
3.10. Atnaujinta, aktualizuota įstaigos internetinė svetainė;
3.11. Ventos šeimos medicinos skyriuje sutvarkytas interneto tinklas;
3.12. Palaikomojo gydymo ir slaugos skyriui nupirkta 19 slaugos lovų;
3.13. Ambulatorinės reabilitacijos skyriuje groja foninė muzika;
3.14. Atnaujintos kabinetų rodyklės.
...
4. Siekiant veiklos tikslų pasiekti rezultatai:
4.1.Nupirkat medicininė įranga;
4.2.Atnaujinta, papildyta licencija;
4.3.Suremontuotos kai kurios Sveikatos centro patalpos;
4.4.Įsteigtas funkcinis savivaldybės sveikatos centras.
...
II SKYRIUS
5. Veiklos tikslai:
5.1.Medicinos personalo pritrukimas: gydytojų specialistų ir kito medicinos personalo;
5.2.Medicininių paslaugų spektro plėtimas;
5.3.Medicinos personalo išlaikymas, motyvavimas;
5.4.Reabilitacijos paslaugų kokybės gerinimas (vertikalios vonios);
5.5.Alternatyvus energijos šaltinio įgalinimas (generatorius);
5.6. Sveikatos centrų veiklos modelio diegimas.
...
6. Uždaviniai:
6.1.Paslaugų apimties didinimas bei naujų sveikatos priežiūros paslaugų teikimas ne tik rajono gyventojams bet ir aplinkinių rajonų gyventojams;
6.2.Trūkstamų gydytojų pritraukimas;
6.3.Medicininės įrangos atnaujinimas;
6.4.Darbuotojų kvalifikacijos kėlimas;
6.5.Vertikalios vonios projektavimas;
6.6.Psichikos tarnybos perkėlimas į trečią aukštą;
6.7.Papildomos operacinės dienos chirurgijos paslaugoms teikti įrengimas;
6.8.Sveikatos centro aplinkos sutvarkymas, apželdinimas ir pan.;
6.9.Informacijos apie Sveikatos centre teikiamas paslaugas sklaidos didinimas.
...
7. Siekiant veiklos tikslų planuojami atlikti darbai:
7.1. Konsultacijos su projektuotojais dėl vertikalios vonios projektavimo, projektavimo paslaugos pirkias;
7.2.Darbo su mokymo įstaigos ir kompetencijų centrais, atvirų durų dienos įstaigoje, dalyvavimas karjeros dienose, pritraukiant personalą, keliant esamo personalo kvalifikacija. Dalyvavimas mentorystės programose.;
7.3. Remonto darbai, aktyvus dalyvavimas viešojoje erdvėje informuojant apie Sveikatos centre teikiamas paslaugas.
7.4. Elektros skydinės pakeitimas nauja

7.5. Elektros generatoriaus pajungimas			
7.6. Įrengti kabinetus dantų higienos paslaugos teikimui Ventos ir Akmenės šeimos medicinos skyriuose;			
7.7. Savanorystės. Jaunimo savanorius priimančios organizacijos statuso gavimas;			
7.8. Dalyvavimas projekte dėl Vaikų raidos sutrikimų ankstyvosios reabilitacijos			
7.9. Dalyvavimas SAM projekte dėl ginekologijos paslaugų			
...			
III SKYRIUS			
8.	Informacija apie dalininkus:		
	Dalininkas	Įnašo vertė finansinių metų	Įnašo vertė praėjusių
	1	2	3
8.1.	Akmenės rajono	464962,18	464962,18
IV SKYRIUS			
...			

Viešosios įstaigos Naujosios Akmenės ligoninės–sveikatos centro
2024 m. veiklos ataskaita

4 priedas

STRATEGINIS VEIKLOS PLANAS

EIL. NR.	TIKSLAS	EIL. NR.	UŽDAVINYS	PRIEMONĖ	PRIEMONIŲ ĮGYVENDINIMAS	ATSAKINGI ASMENYS	PRIEMONIŲ ĮGYVENDINIMAS 2024 M.
Orientacija į pacientą							
1.	Sveikatos paslaugų priežiūros kokybės vertinimas	1.1.	Tirti pacientų poreikius, lūkesčius bei pasitenkinimą dėl teikiamų paslaugų kokybės	Vykdyti išsamius pacientų, poreikių, pasitenkinimo, tyrimus	90-100 % pasitenkinimas sveikatos priežiūros paslaugomis, teikiant ataskaitą.	Vidaus medicininio audito grupė	Atlikta planinė 2024 m. pacientų pasitenkinimo ASPĮ teikiamomis asmens sveikatos priežiūros paslaugomis apklausa. Paciento pasitenkinimo ambulatorinėmis asmens sveikatos priežiūros paslaugomis lygis procentais – 91,8; Paciento pasitenkinimo stacionarinėmis asmens sveikatos priežiūros paslaugomis lygis procentais – 79,9
2.	Tobulinti teikiamas asmens sveikatos priežiūros paslaugas	2.1.	Sveikatos centro vertinimo rodiklių vertinimas	Sveikatos centrui priskiriamų sveikatos priežiūros paslaugų teikimo organizavimo tvarkos aprašo 3 priedo rodiklių siektinų reikšmių laikymasis	Sveikatos centrui priskiriamų sveikatos priežiūros paslaugų teikimo organizavimo tvarkos aprašo 3 priedo rodiklių siektinų reikšmių ataskaitų teikimas	Direktorius, Direktoriaus pavaduotojas medicinai	Savivaldybės sveikatos centro koordinacinės darbo grupės 2025 02 24 posėdyje aptarta ir įvertinta Savivaldybės sveikatos centrui priskiriamų sveikatos priežiūros rodiklių siektinų reikšmių 2024 m. ketvirtinių ir metinių veiklos rodiklių vykdymas vadovaujantis LR sveikatos apsaugos ministro 2023 m. gegužės 22 d. įsakymo Nr. V-589 „Dėl Sveikatos centrui priskiriamų sveikatos priežiūros paslaugų teikimo organizavimo tvarkos aprašo patvirtinimo“ 3 priedu.
3.	Užtikrinti Sveikatos centrui	3.1.	Tenkinti psichiatrijos dienos	Psichiatrijos dienos stacionaro paslaugų teikimas	Bendradarbiavimo sutarties pasirašymas su	Direktorius	Pasirašyta 2024 02 13 Sveikatos priežiūros įstaigų, teikiančių sveikatos centrui priskiriamas sveikatos priežiūros

EIL. NR.	TIKSLAS	EIL. NR.	UŽDAVINYS	PRIEMONĖ	PRIEMONIŲ ĮGYVENDINIMAS	ATSAKINGI ASMENYS	PRIEMONIŲ ĮGYVENDINIMAS 2024 M.
	privalomų paslaugų teikimą		stacionaro paslaugų teikimo paslaugas		paslaugas teikiančia įstaiga		paslaugas akmenės rajono savivaldybėje, bendradarbiavimo sutartis Nr. ST-58. Kurios pagrindu visoms Sutarties šalims bus suderintas SSC pacientų srautų valdymo ir (ar) paslaugų teikimo priemonės, kad konkrečiam pacientui būtų užtikrintas vientisas (taikant žaliojo koridoriaus principą) visų reikiamų SSC paslaugų sąrašo paslaugų suteikimas per kuo trumpesnius terminus.
		3.2.	Tenkinti visuomenės sveikatos priežiūros paslaugų teikimą	Visuomenės sveikatos priežiūros paslaugų teikimas	Bendradarbiavimo sutarties pasirašymas su paslaugas teikiančia įstaiga	Direktorius	Pasirašyta 2024 02 13 Sveikatos priežiūros įstaigų, teikiančių sveikatos centrui priskiriamas sveikatos priežiūros paslaugas akmenės rajono savivaldybėje, bendradarbiavimo sutartis Nr. ST-58. Kurios pagrindu visoms Sutarties šalims bus suderintas SSC pacientų srautų valdymo ir (ar) paslaugų teikimo priemonės, kad konkrečiam pacientui būtų užtikrintas vientisas (taikant žaliojo koridoriaus principą) visų reikiamų SSC paslaugų sąrašo paslaugų suteikimas per kuo trumpesnius terminus.
		4.2.	Tenkinti pacientų poreikius teikiant ambulatorinės paliatyviosios pagalbos paslaugas	Ambulatorinių paliatyviosios pagalbos paslaugų teikimas	Suformuoti ambulatorinės paliatyviosios pagalbos paslaugas teikiančia komandą	Šeimos medicinos skyriaus vyriausioji slaugytoja	Centro suformuota komanda teikia ambulatorines paliatyviosios pagalbos paslaugas
		4.3.	Plėsti ambulatorines asmens sveikatos priežiūros paslaugas	Ambulatorinės medicininės reabilitacijos kvėpavimo sistemos ligų	Infrastruktūros gerinimas – druskų kambario atnaujinimas	Direktorius	2024 m. buvo atnaujintas druskų kambarys. Atnaujinimui skirta 1277,40 eurų.

EIL. NR.	TIKSLAS	EIL. NR.	UŽDAVINYS	PRIEMONĖ	PRIEMONIŲ ĮGYVENDINIMAS	ATSAKINGI ASMENYS	PRIEMONIŲ ĮGYVENDINIMAS 2024 M.
				suaugusiems/vaikams paslaugų teikimas.			
		4.4.	Plėsti dienos stacionaro paslaugų teikimą	Dienos stacionaro V, XII, XIV paslaugų grupių teikimas	Gydytojų specialistų pritraukimas; Infrastruktūros gerinimas – įrangos atnaujinimas	Direktorius	Papildyta įstaigos licencija teikti Dienos stacionaro V, XII, XIV paslaugų grupių paslaugas.
		4.5.	Plėsti dienos chirurgijos paslaugų teikimą	Dienos chirurgijos V grupės teikimas	Infrastruktūros gerinimas, Gydytojų specialistų pritraukimas	Direktorius	Papildyta įstaigos licencija teikti Dienos chirurgijos V grupės paslaugas.
		4.6.	Plėsti ambulatorinių slaugos paslaugų teikimą į namus paslaugas	Ambulatorinių slaugos paslaugų į namus teikimas	Didinti ambulatorines slaugos paslaugas į namus teikiančių specialistų komandą	Direktorius, Šeimos medicinos skyriaus vyriausioji slaugytoja	Pradėta teikti ambulatorinės paliatyviosios pagalbos paslauga į namus. Sudaryta ambulatorinių slaugos paslaugų teikimą į namus specialistų komanda.
		4.7.	Plėsti antrines ambulatorines asmens sveikatos priežiūros paslaugas	Kraujagyslių chirurgijos paslaugų teikimas	Gydytojo specialisto pritraukimas	Direktorius	Papildyta įstaigos licencija teikti Dienos chirurgijos V grupės paslaugas.
5.	Sveikatos centro infrastruktūros atnaujinimas	5.1.	Didinti rentgeno aparatūros našumą/kokybę	Rentgeno diagnostikos paslaugų spartesnis ir kokybiškesnis teikimas	Infrastruktūros gerinimas – įrangos atnaujinimas	Direktorius, Ūkio skyrius, viešųjų pirkimų specialistė	Įsigytas naujas Stacionarus skaitmeninis rentgeno aparatas Vision C už 178888,88 eurus. Įsigijus naują stacionarų skaitmeninį rentgeno aparatą ženkliai pagerėjo rentgeno diagnostikos paslaugos. Viso atlikta 12039 procedūros, 1350 procedūrų daugiau nei 2023 m.
		5.2.	Plėsti paliatyviosios pagalbos paslaugų teikimą (4 lovos)	Paliatyviosios pagalbos paslaugų teikimas	Infrastruktūros gerinimas – įrangos atnaujinimas, patalpų įrengimas	Direktorius, Slaugytojų padalinio vyriausioji slaugytoja, ūkio skyrius	Stacionarinės paliatyviosios pagalbos paslaugos 2024 metais padidintos nuo1 lovos iki 4 lovų.

EIL. NR.	TIKSLAS	EIL. NR.	UŽDAVINYS	PRIEMONĖ	PRIEMONIŲ ĮGYVENDINIMAS	ATSAKINGI ASMENYS	PRIEMONIŲ ĮGYVENDINIMAS 2024 M.
		5.3.	Plėsti ambulatorinės medicininės reabilitacijos paslaugas	Vertikalios vonios ir vandens paslaugų teikimas	Naujų patalpų įrengimas, reikalingos įrangos įsigijimas	Direktorius, Slaugytojų padalinio vyriausioji slaugytoja, Ūkio skyrius, viešųjų pirkimų specialistė	Įgyvendinant projektą „Sveikatos centrų sudėtyje teikiamų sveikatos priežiūros paslaugų infrastruktūros modernizavimas Akmenės rajone“ numatyta įsigyti povandeninio masažo vonią su papildomais priedais.
VEIKLOS KRYPTIS. DARBUOTOJŲ KOMPETENCIJŲ UGDYMAS IR MOTYVAVIMAS							
1.	Ugdyti darbuotojų kompetencijas	1.1.	Tobulinti ir lavinti darbuotojų gebėjimus ir įgūdžius	Psichosocialinių rizikos veiksnių vertinimas	Darbuotojų anketavimas	Personalo specialistė, Slaugytojų padalinio vyriausioji slaugytoja, darbų saugos ir sveikatos specialistė	2024 m. birželio mėnesį buvo atliktas psichosocialinių rizikos veiksnių vertinimas. Vykdyta anketinė apklausa, kurioje dalyvavo 87 darbuotojų. Skirta suma 6693,72 Eur
				Tobulinti medicinos registratorių bendravimo su pacientais gebėjimus	Kursai darbuotojams	Šeimos medicinos skyriaus vyriausioji slaugytoja, Slaugytojų padalinio vyriausioji slaugytoja, vyresniosios slaugytojos	Darbuotojų tiesioginiai vadovai patys organizavo mokymus ir suteikė neįkainojamų žinių bei patirties bendravime su pacientais.
				Tobulinti medicinos specialistų bendravimo su pacientais gebėjimus	Kursai darbuotojams		Darbuotojų tiesioginiai vadovai patys organizavo mokymus ir suteikė neįkainojamų žinių bei patirties bendravime su pacientais
		1.2.	Tobulinti profesinę kvalifikaciją	Šeimos medicinos skyriaus specialistų kvalifikacijos kursai	Kursai darbuotojams	Šeimos medicinos skyriaus vyriausioji slaugytoja	Šeimos medicinos skyriaus specialistams yra apmokamos išlaidos vykstant į tobulinimosi ir specializacijos kursus, per 2024 m. tai sudarė 1771,00 eurų. Dalis mokymų vyksta nuotoliu ir nemokamai. Sveikatos priežiūros specialistai yra skatinami patys išsirinkti kvalifikacijos mokymus, o už privalomus mokymus 100 proc. apmoka įstaiga. Ne maža dali kvalifikacijos mokymų yra nuotoliniai ir nemokami.

EIL. NR.	TIKSLAS	EIL. NR.	UŽDAVINYS	PRIEMONĖ	PRIEMONIŲ ĮGYVENDINIMAS	ATSAKINGI ASMENYS	PRIEMONIŲ ĮGYVENDINIMAS 2024 M.
				Stacionaro specialistų kvalifikacijos kursai	Kursai darbuotojams	Slaugytojų padalinio vyriausioji slaugytoja	Sveikatos priežiūros specialistams yra apmokamos išlaidos vykstant į tobulinimosi ir specializacijos kursus, per 2024 m. tai sudarė 5606,00 eurų. Dalis mokymų vyksta nuotoliu ir nemokamai. Sveikatos priežiūros specialistai yra skatinami patys išsirinkti kvalifikacijos mokymus, o už privalomus mokymus 100 proc. apmoka įstaiga. Ne maža dali kvalifikacijos mokymų yra nuotoliniai ir nemokami.
2.	Gerinti darbuotojų darbo sąlygas	2.1.	Racionaliai išnaudoti laisvas įstaigos patalpas	Bendrų valgymo ir laisvalaikio leidimo patalpų įrengimas padaliniuose	Infrastruktūros gerinimas	Direktorius, Slaugytojų padalinio vyriausioji slaugytoja, Ūkio skyrius	Atnaujintos kai kurių skyrių bendro naudojimo patalpos, skirtos lėšos 6465,02 eurai.
		2.1.	Dokumentų archyvavimas laikantis vyriausiojo archyvaro taisyklių	Archyvo patalpų įrengimas	Infrastruktūros gerinimas	Direktorius, Ūkio skyrius	Perkeltas archyvas į geriau ventiliuojamas ir didesnes patalpas. Taip pat perkeltas archyvas iš Ventos ir Akmenės į Naująją Akmenę, kad būtų įstaigos archyvas vienoje vietoje.
EFEKTYVUS VALDYMAS							
1.	Užtikrinti efektyvų įstaigos paslaugų valdymą	1.1.	Atlikti įstaigos skyrių paslaugų stebėsenos kontrolę	Kiekvieną ketvirtį, atlikti skyrių, suteiktų paslaugų rodiklių stebėseną	Skyrių susirinkimu metu aptariami suteiktų paslaugų rodiklių rezultatai	Direktorius Direktoriaus pavaduotoja, skyrių vedėjai, ekonomistė	Kiekvieną ketvirtį atliekamas suteiktų paslaugų rodiklių stebėjimas, lyginant paslaugų faktinį įvykdymą su TLK pasirašyta sutartimi (apmokėjimu už paslaugas planu). 2024 m. I ketv. buvo viršyta 8 proc., II ketv.-5 proc., III ketv.-7 proc., IV ketv.-11 proc. nuo plano.
		1.2.	Gerinti įstaigos finansinį rezultatą	Atlikti TLK paslaugų įkainių kontrolę	Įkainių už paslaugas didinimas	Direktorius, vyriausioji	Nuo 2024 m. lapkričio 1 dienos 8 procentais buvo padidintos TLK apmokamų paslaugų bazinės kainos.

EIL. NR.	TIKSLAS	EIL. NR.	UŽDAVINYS	PRIEMONĖ	PRIEMONIŲ ĮGYVENDINIMAS	ATSAKINGI ASMENYS	PRIEMONIŲ ĮGYVENDINIMAS 2024 M.
						buhalterė, ekonomistė	Lietuvos Respublikos Sveikatos Apsaugos Ministerija 2024 m. balandžio mėnesį perskaičiavo mokamų paslaugų kainų indeksavimo koeficientus, tuo remiantis įstaigoje buvo padidintos mokamų paslaugų kainos.
		1.3.	Taupymas ir skaidrumas	Konsoliduotų pirkimų vykdymas	2 pirkimai per metus	Direktorius, viešųjų pirkimų specialistė	2024 metais įvykdyti 2 konsoliduoti pirkimai.
2.	Efektyvesnis žmogiškųjų išteklių panaudojimas	2.1.	Sklandesnis registratūros darbas/didesnis registratūros darbo našumas	Įstaigos registratūrų tinklo optimizavimas; Vieningo skambučių centro diegimas	Vieno struktūrinio objekto įgyvendinimas	Direktorius, Šeimos medicinos skyriaus vyriausioji slaugytoja, Slaugytojų padalinio vyriausioji slaugytoja, IT specialistas	Apjungtos Naujosios Akmenės ir Akmenės buvusio pirminio sveikatos centro registratūros.
3.	Informacinių technologijų diegimas	3.1.	Grįžtamojo ryšio užtikrinimas tarp gydytojo ir paciento	Priminimas atrankinių grupių pacientams apie prevencinių programų atlikimą	SMS žinučių siuntimas	Šeimos medicinos skyriaus vyriausioji slaugytoja, IT specialistas	Grįžtamojo ryšio užtikrinimui panaudota 1985,92 eurų suma SMS išsiuntimui pacientams. Informacinė sistema automatiškai siunčia pranešimus apie vizitus pas gydytoją ir prevencijos programas. Medicinos darbuotojai informacinėje sistemoje turi galimybę pacientui išsiųsti papildomą SMS žinutę su reikiama informacija.
		3.2.	Vienos informacinės sistemos naudojimas	Medis sistemos naudojimas	Sveikatos priežiūros specialistų mokymas ir sistemos priežiūros kontrolė	IT specialistas	Visi Sveikatos centro darbuotojai turi galimybę naudotis informacine sistema MEDIS savo darbe. Dauguma gydytojų naudojasi MEDIS.
4.	Išankstinės pacientų registracijos per	4.1.	Užtikrinti pacientui galimybę naudotis išankstinės pacientų	Didinti registracijų skaičių pas gydytojus specialistus	Sveikatos priežiūros specialistų mokymas ir sistemos priežiūros kontrolė	IT specialistas	Nuo 2024 m. sausio mėn. iki 2024 m. gruodžio mėn. padidėjo taip: PIRMINĖ SVEIKATOS PRIEŽIŪRA - nuo 103 iki 1307 žm. per mėn., SPECIALIZUOTA

EIL. NR.	TIKSLAS	EIL. NR.	UŽDAVINYS	PRIEMONĖ	PRIEMONIŲ ĮGYVENDINIMAS	ATSAKINGI ASMENYS	PRIEMONIŲ ĮGYVENDINIMAS 2024 M.
	informacinę sistemą (IPR IS) sklandus naudojimas		registracijos sistemos privalumais				SVEIKATOS PRIEŽIŪRA - nuo 478 iki 2233 žm. per mėn.

DETALŪS METADUOMENYS	
Dokumento sudarytojas (-ai)	Vaidas Smalinskas
Dokumento pavadinimas (antraštė)	1 Vš Į Naujosios Akmenės ligoninės sveikatos centro 2024 metų veiklos ataskaita
Dokumento gavimo data ir dokumento gavimo registracijos numeris	-
Dokumento specifikacijos identifikavimo žymuo	ADOC-V1.0
Parašo paskirtis	Pasirašymas
Parašą sukūrusio asmens vardas, pavardė ir pareigos	Vaidas Smalinskas Direktorius
Parašo sukūrimo data ir laikas	2025-04-15 16:27
Parašo formatas	Trumpalaikio galiojimo (XAdES-T)
Laiko žymoje nurodytas laikas	2025-04-15 16:27
Informacija apie sertifikavimo paslaugų teikėją	EID-SK 2016
Sertifikato galiojimo laikas	2024-01-26 11:35 - 2029-01-24 23:59
Informacija apie būdus, naudotus metaduomenų vientisumui užtikrinti	-
Pagrindinio dokumento priedų skaičius	0
Pagrindinio dokumento pridedamų dokumentų skaičius	0
Programinės įrangos, kuria naudojantis sudarytas elektroninis dokumentas, pavadinimas	Signa Web v1.9-SNAPSHOT
Informacija apie elektroninio dokumento ir elektroninio (-ių) parašo (-ų) tikrinimą (tikrinimo data)	Metaduomuo "Registravimo data" privalo būti elektroniniame dokumente ir kiekviename pasikartojančiame tėviniame elemente Metaduomuo "Dokumento registracijos Nr." privalo būti elektroniniame dokumente ir kiekviename pasikartojančiame tėviniame elemente Metaduomuo "Priskirtos bylos (tomo) indeksas (-ai)" privalo būti elektroniniame dokumente ir kiekviename pasikartojančiame tėviniame elemente
Elektroninio dokumento nuorašo atspausdinimo data ir ją atspausdinęs darbuotojas	2025-04-28 nuorašą suformavo Danguolė Kučkienė
Paieškos nuoroda	-
Papildomi metaduomenys	-